



รายงานแผนและผลการดำเนินงานบริหารจัดการกองทุน
โครงการเหมืองแร่ลิทไนต์แม่เมาะ

ประจำปี ๒๕๖๖



มกราคม ๒๕๖๗

การไฟฟ้าฝ่ายผลิตแห่งประเทศไทย

๘๐๑ หมู่ ๖ ตำบลแม่เมาะ อำเภอแม่เมาะ จังหวัดลำปาง

สารบัญ

	หน้า
๑. ข้อมูลประธานบัตร	๑
๒. เงื่อนไขการจัดตั้งกองทุน	๑
๓. ผลการดำเนินงาน	
๓.๑ คณะกรรมการมวลชนสัมพันธ์	๑
๓.๒ การประชุมคณะกรรมการมวลชนสัมพันธ์	๑
๓.๓ การนำเงินเข้าบัญชีกองทุน	๑
๓.๔ รายงานผลการดำเนินงานตามแผนงาน	๓
๓.๕ แผนการดำเนินงานในปีต่อไป	๗
๔. เอกสารแนบ ๑	๘
• คำสั่งแต่งตั้งคณะกรรมการมวลชนสัมพันธ์โครงการเหมืองแร่ลิกันต์แม่เมาะ การไฟฟ้าฝ่ายผลิตแห่งประเทศไทย อำเภอมแม่เมาะ จังหวัดลำปาง	
๕. เอกสารแนบ ๒	๒๗
• ระเบียบการบริหารกองทุนพัฒนาหมู่บ้านรอบพื้นที่เหมืองแร่ลิกันต์ และกองทุนเฝ้าระวังสุขภาพเหมืองแร่ลิกันต์ การไฟฟ้าฝ่ายผลิตแห่งประเทศไทย อำเภอมแม่เมาะ จังหวัดลำปาง	
๖. เอกสารแนบ ๓	๓๔
• หลักเกณฑ์ว่าด้วย ค่าใช้จ่ายกองทุนพัฒนาหมู่บ้านรอบพื้นที่เหมืองแร่ลิกันต์ และกองทุนเฝ้าระวังสุขภาพประชาชนรอบพื้นที่เหมืองแร่ลิกันต์	
๗. เอกสารแนบ ๔	๓๘
• รายงานการประชุมคณะกรรมการมวลชนสัมพันธ์ โครงการเหมืองแร่ลิกันต์แม่เมาะ การไฟฟ้าฝ่ายผลิตแห่งประเทศไทย อำเภอมแม่เมาะ จังหวัดลำปาง ครั้งที่ ๑/๒๕๖๖ และ ๒/๒๕๖๖	

สารบัญ (ต่อ)

	หน้า
๘. เอกสารแนบ ๕	๕๙
• สำเนาบัญชีกองทุนพัฒนาหมู่บ้านรอบพื้นที่เหมืองแร่ลิกไนต์และ กองทุนเฝ้าระวังสุขภาพโครงการเหมืองแร่ลิกไนต์	
๙. เอกสารแนบ ๖	๗๒
• แผนงานและผลการดำเนินงานโครงการกองทุนพัฒนาหมู่บ้านรอบพื้นที่เหมืองแร่ลิกไนต์ ประจำปี ๒๕๖๖ และภาพถ่ายการดำเนินกิจกรรม	
๑๐. เอกสารแนบ ๗	๘๑
• แผนงานและผลการดำเนินงานโครงการตรวจสอบสุขภาพประชาชนโดยรอบ โครงการเหมืองแร่ลิกไนต์ประจำปี ๒๕๖๖ และภาพถ่ายการดำเนินกิจกรรม	
๑๑. เอกสารแนบ ๘	๘๖
• รายละเอียดบัญชีค่าใช้จ่ายกองทุนพัฒนาหมู่บ้านรอบพื้นที่เหมืองแร่ลิกไนต์ และกองทุนเฝ้าระวังสุขภาพเหมืองแร่ลิกไนต์ประจำปี ๒๕๖๖	
๑๒. เอกสารแนบ ๙	๙๙
• แผนดำเนินงานโครงการกองทุนพัฒนาหมู่บ้านรอบพื้นที่เหมืองแร่ลิกไนต์และ โครงการตรวจสอบสุขภาพประชาชนโดยรอบโครงการเหมืองแร่ลิกไนต์ประจำปี ๒๕๖๗	

ก่อนเปิดการทำเหมือง

ครั้งที่ ๑/๒๕๖๖

รายงานแผนและผลการดำเนินงานบริหารจัดการกองทุน สำหรับโครงการเหมืองแร่

๑. ข้อมูลประธานบัตร

ชื่อผู้ถือประธานบัตร การไฟฟ้าฝ่ายผลิตแห่งประเทศไทย ประธานบัตรเลขที่ ๑๔-๓๖/๒๕๕๓
รวมแผนผังโครงการเดียวกันกับประธานบัตรที่ ๒๐๐๑๐-๒๐๐๑๒/๑๕๙๓๗-๑๕๙๓๙, ๒๐๐๙๔/๑๕๙๔๐,
๒๐๑๘๙/๑๕๙๔๓, ๒๗๑๙๐/๑๕๙๓๖, ๒๐๑๙๑/๑๕๙๔๒, ๒๐๑๙๒/๑๕๙๔๑, ๒๐๑๔๔-๒๐๑๔๙/๑๕๙๑๕-๑๕๙๒๑
และประธานบัตรเลขที่ ๓๐๓๓๗-๓๐๓๘๘/๑๕๘๓๗-๑๕๘๔๘, ๓๐๔๒๕-๓๐๔๒๗/๑๕๘๔๙-๑๕๘๕๑
ชนิดแร่ ลิกไนต์ ที่ตำบล แม่เมาะ อำเภอ แม่เมาะ จังหวัด ลำปาง
อายุประธานบัตร ๒๕ ปี เริ่มตั้งแต่วันที่ ๒๖ กรกฎาคม ๒๕๖๐ ถึงวันที่ ๒๕ กรกฎาคม ๒๕๘๕
สถานภาพปัจจุบัน ขอเปิดการทำเหมือง เปิดการ หยุดการ
สถานที่ติดต่อ การไฟฟ้าฝ่ายผลิตแห่งประเทศไทย (แม่เมาะ) ๘๐๑ หมู่ที่ ๖ ต.แม่เมาะ อ.แม่เมาะ จ.ลำปาง
โทรศัพท์ ๐๕๔-๒๕๔-๙๕๐ โทรสาร ๐๕๔-๒๕๔-๑๖๓ E-mail -

๒. เงื่อนไขการจัดตั้งกองทุน

จัดตั้งกองทุนตามมาตรการป้องกันและแก้ไขผลกระทบสิ่งแวดล้อม

เงื่อนไขแนบท้ายประธานบัตร เพิ่มเติม กรณี..... เมื่อ

กองทุน..... วงเงิน

เงื่อนไข.....

๓. ผลการดำเนินงาน

๓.๑ คณะกรรมการมวลชนสัมพันธ์

ดำเนินการจัดตั้งคณะกรรมการมวลชนสัมพันธ์ (มีรายชื่อ อำนาจหน้าที่ ดังเอกสารแนบ ๑)

จัดทำระเบียบว่าด้วยการบริหารจัดการกองทุน (ดังเอกสารแนบ ๒)

จัดทำหลักเกณฑ์ว่าด้วย ค่าใช้จ่ายกองทุน (ดังเอกสารแนบ ๓)

ยังไม่ได้จัดตั้ง/จัดทำระเบียบ เหตุผล

๓.๒ การประชุมคณะกรรมการมวลชนสัมพันธ์

ดำเนินการแล้ว ประชุมครั้งที่ ๑/๒๕๖๖ และ ๒/๒๕๖๖

(ตามรายงานการประชุม ดังเอกสารแนบ ๔)

ยังไม่ได้ดำเนินการ เหตุผล

๓.๓ การนำเงินเข้าบัญชีกองทุน

ดำเนินการแล้ว (แสดงสำเนาสมุดบัญชีธนาคาร ดังเอกสารแนบ ๕)

กิจกรรม โครงการปรับปรุงซ่อมแซมอาคาร อสม.บ้านเวียงหงส์ล้านนา

วันที่ ๓๐ เดือน พฤษภาคม พ.ศ. ๒๕๖๖

ผู้เข้าร่วมโครงการ ๑๕ คน งบประมาณในการดำเนินการ ๗,๗๕๐ บาท

๑.๒) ตำบลสบป่าด

กิจกรรม โครงการจัดซื้อคอมพิวเตอร์เน็ตบุ๊กประจำหมู่บ้าน บ้านสบป่าด หมู่ ๑

วันที่ ๓๐ เดือน มิถุนายน พ.ศ. ๒๕๖๖

ผู้เข้าร่วมโครงการ ๑๕ คน งบประมาณในการดำเนินการ ๑๑,๙๐๐ บาท

กิจกรรม โครงการจัดซื้อวัสดุอุปกรณ์สำนักงานบ้านสวนป่าแม่จาง หมู่ ๓ ต.สบป่าด

วันที่ ๑๒ เดือน มิถุนายน พ.ศ. ๒๕๖๖

ผู้เข้าร่วมโครงการ ๑๕ คน งบประมาณในการดำเนินการ ๑๒,๔๐๐ บาท

กิจกรรม โครงการจัดซื้อเครื่องขยายเสียง ขนาด ๑๕๐๐ วัตต์

วันที่ ๑๓ เดือน มิถุนายน พ.ศ. ๒๕๖๖

ผู้เข้าร่วมโครงการ ๑๕ คน งบประมาณในการดำเนินการ ๒๔,๔๐๐ บาท

กิจกรรม โครงการจัดซื้อเครื่องเจาะปลายนิ้วและเครื่องวัดความดัน

วันที่ ๕ เดือน กันยายน พ.ศ. ๒๕๖๖

ผู้เข้าร่วมโครงการ ๑๕ คน งบประมาณในการดำเนินการ ๑๑,๙๐๐ บาท

กิจกรรม โครงการจัดซื้อปรับปรุงซ่อมแซมเสียงตามสายภายในหมู่บ้าน บ้านปางต้นปิน หมู่ ๖

วันที่ ๓๐ เดือน มิถุนายน พ.ศ. ๒๕๖๖

ผู้เข้าร่วมโครงการ ๑๕ คน งบประมาณในการดำเนินการ ๑๑,๙๐๐ บาท

กิจกรรม โครงการจัดซื้อเครื่องตรวจน้ำตาลในเลือดพร้อมอุปกรณ์พร้อมใช้และเครื่องชั่งน้ำหนัก

วันที่ ๒๐ เดือน สิงหาคม พ.ศ. ๒๕๖๖

ผู้เข้าร่วมโครงการ ๑๕ คน งบประมาณในการดำเนินการ ๑๑,๙๐๐ บาท

กิจกรรม โครงการจัดซื้ออุปกรณ์เครื่องเสียงประจำฌาปนสถานบ้านใหม่ฉลองราช

วันที่ ๒๐ เดือน สิงหาคม พ.ศ. ๒๕๖๖

ผู้เข้าร่วมโครงการ ๑๕ คน งบประมาณในการดำเนินการ ๒๔,๔๐๐ บาท

๑.๓) ตำบลนาสัก

กิจกรรม โครงการจัดซื้ออุปกรณ์จราจรและเครื่องใช้ไฟฟ้าภายในหมู่บ้าน หมู่ที่ ๑ - ๙ ตำบลนาสัก

วันที่ ๗ เดือน กรกฎาคม พ.ศ. ๒๕๖๖

ผู้เข้าร่วมโครงการ ๑๕ คน งบประมาณในการดำเนินการ ๙๙,๐๐๐ บาท

๑.๔) ตำบลบ้านดง

กิจกรรม โครงการลัดซื้อพัดลมโคจร บ้านหัวฝาย หมู่ ๑

วันที่ ๑๓ เดือน มิถุนายน พ.ศ. ๒๕๖๖

ผู้เข้าร่วมโครงการ ๑๕ คน งบประมาณในการดำเนินการ ๑๒,๓๕๔ บาท

กิจกรรม โครงการจัดซื้อตุ๊กตาโพงอเนกประสงค์แบบเคลื่อนที่พร้อมไม้ค้ำสาย

วันที่ ๒๐ เดือน มิถุนายน พ.ศ. ๒๕๖๖

ผู้เข้าร่วมโครงการ ๓ คน งบประมาณในการดำเนินการ ๑๒,๔๕๐ บาท

กิจกรรม โครงการติดตั้งเสียงตามสายเพิ่มเติมในหมู่บ้าน

วันที่ ๒๑ เดือน มิถุนายน พ.ศ. ๒๕๖๖

ผู้เข้าร่วมโครงการ ๑๕ คน งบประมาณในการดำเนินการ ๑๒,๒๘๔ บาท

กิจกรรม โครงการจัดซื้อเครื่องตัดหญ้า

วันที่ ๒๐ เดือน มิถุนายน พ.ศ. ๒๕๖๖

ผู้เข้าร่วมโครงการ ๑๕ คน งบประมาณในการดำเนินการ ๑๒,๔๐๐ บาท

กิจกรรม โครงการจัดซื้อเวชภัณฑ์และเครื่องดื่มสนับสนุนการแข่งขันกีฬาเยาวชนตำบลบ้านดง
สำหรับเยาวชนบ้านกลาง หมู่ ๕

วันที่ ๒๗ เดือน มีนาคม พ.ศ. ๒๕๖๖

ผู้เข้าร่วมโครงการ ๓ คน งบประมาณในการดำเนินการ ๑๒,๔๕๐ บาท

กิจกรรม โครงการจ้างแรงงานปรับปรุงวางท่อประปาเพื่อการเกษตร

วันที่ ๒๒ เดือน มิถุนายน พ.ศ. ๒๕๖๖

ผู้เข้าร่วมโครงการ ๑๕ คน งบประมาณในการดำเนินการ ๑๑,๙๕๒ บาท

กิจกรรม โครงการจัดซื้อครุภัณฑ์หมู่บ้านบ้านสวนป่าแม่เกาะ หมู่ ๗

วันที่ ๑๓ เดือน มิถุนายน พ.ศ. ๒๕๖๖

ผู้เข้าร่วมโครงการ ๑๕ คน งบประมาณในการดำเนินการ ๑๒,๔๗๕ บาท

กิจกรรม โครงการจัดซื้ออุปกรณ์แสงสว่าง

วันที่ ๑๔ เดือน มิถุนายน พ.ศ. ๒๕๖๖

ผู้เข้าร่วมโครงการ ๑๒ คน งบประมาณในการดำเนินการ ๑๒,๒๒๐ บาท

๑.๕) ตำบลจางเหนือ

กิจกรรม โครงการเพิ่มประสิทธิภาพการจัดการบริหารชุมชนตำบลจางเหนือ

วันที่ ๑๕ เดือน พฤษภาคม พ.ศ. ๒๕๖๖

ผู้เข้าร่วมโครงการ ๑๕ คน งบประมาณในการดำเนินการ ๙๘,๐๐๐ บาท

๑.๖) ตำบลบ้านเสด็จ

กิจกรรม โครงการจัดซื้อครุภัณฑ์การแพทย์เครื่องชั่งน้ำหนักแบบดิจิทัล ตำบลบ้านเสด็จ

วันที่ ๑๗ เดือน มิถุนายน พ.ศ. ๒๕๖๖

ผู้เข้าร่วมโครงการ ๔ คน งบประมาณในการดำเนินการ ๑๕,๒๐๐ บาท

กิจกรรม โครงการจัดซื้อครุภัณฑ์การแพทย์เครื่องวัดความดันโลหิตแบบดิจิทัล ตำบลบ้านเสด็จ

วันที่ ๑๗ เดือน มิถุนายน พ.ศ. ๒๕๖๖

ผู้เข้าร่วมโครงการ ๒ คน งบประมาณในการดำเนินการ ๓๒,๙๐๐ บาท

กิจกรรม โครงการจัดซื้อครุภัณฑ์การแพทย์เครื่องวัดน้ำตาล ตำบลบ้านเสด็จ

วันที่ ๑๗ เดือน มิถุนายน พ.ศ. ๒๕๖๖

ผู้เข้าร่วมโครงการ ๑ คน งบประมาณในการดำเนินการ ๑๒,๕๐๐ บาท

กิจกรรม โครงการจัดซื้อถังต้มน้ำไฟฟ้าเพื่อใช้ในกิจกรรมหมู่บ้าน ตำบลบ้านเสด็จ หมู่ ๒,๓,๖,๑๐,๑๔,๑๕,๑๖

วันที่ ๑๗ เดือน มิถุนายน พ.ศ. ๒๕๖๖

ผู้เข้าร่วมโครงการ ๓ คน งบประมาณในการดำเนินการ ๑๔,๙๘๐ บาท

๒. โครงการตรวจสุขภาพประชาชนโดยรอบพื้นที่เหมืองแร่ ๖ ตำบล ภายใต้กองทุนเฝ้าระวังสุขภาพเหมืองแร่ฯ

ตำบลบ้านเสด็จ วันที่ ๒๓ เดือน เมษายน พ.ศ. ๒๕๖๖

สถานที่ องค์การบริหารส่วนตำบลบ้านเสด็จ

ผู้เข้าร่วมโครงการ ๓๑๕ คน

ตำบลบ้านดง วันที่ ๒๔ เดือน เมษายน พ.ศ. ๒๕๖๖

สถานที่ องค์การบริหารส่วนตำบลบ้านดง

ผู้เข้าร่วมโครงการ ๒๑๙ คน

ตำบลจางเหนือ วันที่ ๒๕ เดือน เมษายน พ.ศ. ๒๕๖๖

สถานที่ องค์การบริหารส่วนตำบลจางเหนือ

ผู้เข้าร่วมโครงการ ๓๗๓ คน

ตำบลนาสัก วันที่ ๒๖ เดือน เมษายน พ.ศ. ๒๕๖๖

สถานที่ องค์การบริหารส่วนตำบลนาสัก

ผู้เข้าร่วมโครงการ ๒๔๔ คน

ตำบลสบป่าด วันที่ ๒๗ เดือน เมษายน พ.ศ. ๒๕๖๖

สถานที่ วัดสบป่าด

ผู้เข้าร่วมโครงการ ๑๕๘ คน

ตำบลแม่เมาะ วันที่ ๒๘ เดือน เมษายน พ.ศ. ๒๕๖๖
สถานที่ อาคารเอนกประสงค์ บ้านใหม่นาแวม (ข้างสระน้ำ ซอย ๑)
ผู้เข้าร่วมโครงการ ๒๗๗ คน

๓.๕ แผนการดำเนินงานในปีต่อไป (รายละเอียด ดังเอกสารแนบ ๙)

- ๑) กิจกรรม.....โครงการกองทุนพัฒนาหมู่บ้านรอบพื้นที่เหมืองแร่ลิกันต์
.....การไฟฟ้าฝ่ายผลิตแห่งประเทศไทย อ.แม่เมาะ จ.ลำปาง ประจำปี ๒๕๖๖
งบประมาณ ๑๐๐,๐๐๐ บาท/ตำบล รวมทั้งสิ้น ๖๐๐,๐๐๐ บาท/ปี
- ๒) กิจกรรม.....โครงการตรวจสอบสุขภาพประชาชนโดยรอบโครงการเหมืองแร่ลิกันต์แม่เมาะ
.....การไฟฟ้าฝ่ายผลิตแห่งประเทศไทย อ.แม่เมาะ จ.ลำปาง ประจำปี ๒๕๖๖
งบประมาณ ๑๐๐,๐๐๐ บาท/ตำบล รวมทั้งสิ้น ๖๐๐,๐๐๐ บาท/ปี



(นายเกษม มงคลเกียรติชัย)

ผู้อำนวยการฝ่ายวางแผนและบริหารเหมืองแม่เมาะ
ผู้รายงาน

เอกสารแนบ ๑

คำสั่งแต่งตั้งคณะกรรมการมวลชนสัมพันธ์

โครงการเหมืองแร่ลิกไนต์แม่เมาะ

การไฟฟ้าฝ่ายผลิตแห่งประเทศไทย

อำเภอแม่เมาะ จังหวัดลำปาง



คำสั่งการไฟฟ้าฝ่ายผลิตแห่งประเทศไทย

ที่ ค. ๙/๒๕๖๖

เรื่อง แต่งตั้งคณะกรรมการมวลชนสัมพันธ์ตำบลแม่เมาะ โครงการเหมืองแร่ลิคไนต์แม่เมาะ
การไฟฟ้าฝ่ายผลิตแห่งประเทศไทย อำเภอแม่เมาะ จังหวัดลำปาง

โดยที่เห็นสมควรปรับปรุงคำสั่ง กฟผ. เรื่อง แต่งตั้งคณะกรรมการมวลชนสัมพันธ์ตำบลแม่เมาะ โครงการเหมืองแร่ลิคไนต์แม่เมาะ การไฟฟ้าฝ่ายผลิตแห่งประเทศไทย อำเภอแม่เมาะ จังหวัดลำปาง เนื่องจากมีการปรับเปลี่ยนองค์ประกอบของคณะกรรมการ เพื่อให้เป็นไปตามวัตถุประสงค์ที่การไฟฟ้าฝ่ายผลิตแห่งประเทศไทย (กฟผ.) ผู้ถือประทานบัตรคำขอที่ ๑๔-๓๖/๒๕๕๓ ร่วมแผนผังโครงการทำเหมืองเดียวกันกับประทานบัตรเลขที่ ๒๐๐๑๐-๒๐๐๑๒/๑๕๕๓๗-๑๕๕๓๙, ๒๐๐๙๔/๑๕๕๔๐, ๒๐๑๑๙/๑๕๕๔๓, ๒๐๑๙๐/๑๕๕๓๖, ๒๐๑๙๑/๑๕๕๔๒, ๒๐๑๙๒/๑๕๕๔๑, ๒๐๑๙๔-๒๐๑๙๙/๑๕๕๑๕-๑๕๕๒๑ และประทานบัตรเลขที่ ๓๐๓๗๗-๓๐๓๘๘/๑๕๕๓๗-๑๕๕๔๘, ๓๐๔๒๕-๓๐๔๒๗/๑๕๕๔๙-๑๕๕๕๑ โครงการเหมืองแร่ลิคไนต์แม่เมาะ การไฟฟ้าฝ่ายผลิตแห่งประเทศไทย อำเภอแม่เมาะ จังหวัดลำปาง ต้องดำเนินการตามอำนาจหน้าที่ในเงื่อนไขแนบท้ายประทานบัตร ของกรมอุตสาหกรรมพื้นฐานและการเหมืองแร่ มาตรการป้องกันและแก้ไขผลกระทบสิ่งแวดล้อม ของสำนักงานนโยบายและแผนทรัพยากรธรรมชาติและสิ่งแวดล้อม และเป็นไปตามประกาศกรมอุตสาหกรรมพื้นฐานและการเหมืองแร่ เรื่อง แนวทางการบริหารจัดการกองทุนพัฒนาหมู่บ้านรอบพื้นที่เหมืองแร่ พ.ศ. ๒๕๕๙ และ เรื่อง แนวทางการบริหารจัดการกองทุนเผื่อสำรองสำหรับโครงการเหมืองแร่ พ.ศ. ๒๕๕๙ ให้เป็นไปด้วยความเรียบร้อย ส่งเสริมให้ทุกภาคส่วนที่เกี่ยวข้องเข้ามามีส่วนร่วมในการให้ความคิดเห็นและเสนอแนะการประกอบกิจการเหมืองแร่ ร่วมกันบริหารจัดการกองทุนพัฒนาหมู่บ้านรอบพื้นที่เหมืองแร่ รวมถึงร่วมกันเผื่อสำรองด้านสุขภาพของประชาชน และสามารถอยู่ร่วมกันได้อย่างยั่งยืน ผู้ว่าการการไฟฟ้าฝ่ายผลิตแห่งประเทศไทยออกคำสั่งไว้ ดังต่อไปนี้

ข้อ ๑ ให้ยกเลิกคำสั่งการไฟฟ้าฝ่ายผลิตแห่งประเทศไทยที่ ค. ๑๒/๒๕๖๒ เรื่อง แต่งตั้งคณะกรรมการมวลชนสัมพันธ์ตำบลแม่เมาะ โครงการเหมืองแร่ลิคไนต์แม่เมาะ การไฟฟ้าฝ่ายผลิตแห่งประเทศไทย อำเภอแม่เมาะ จังหวัดลำปาง

ข้อ ๒ ให้มี “คณะที่ปรึกษาคณะกรรมการมวลชนสัมพันธ์ตำบลแม่เมาะ โครงการเหมืองแร่ลิคไนต์แม่เมาะ การไฟฟ้าฝ่ายผลิตแห่งประเทศไทย อำเภอแม่เมาะ จังหวัดลำปาง” ประกอบด้วย

- (๑) เจ้าคณะประจำตำบลแม่เมาะ
- (๒) พัฒนาการประจำตำบลแม่เมาะ
- (๓) สาธารณสุขอำเภอแม่เมาะ
- (๔) ผู้อำนวยการโรงพยาบาลแม่เมาะ
- (๕) ผู้แทนจากอุตสาหกรรมจังหวัดลำปาง (ฝ่ายเหมืองแร่)
- (๖) ผู้อำนวยการโรงเรียนแม่เมาะวิทยา

ข้อ ๓ ให้มี “คณะกรรมการมวลชนสัมพันธ์ตำบลแม่เมาะ โครงการเหมืองแร่ลิคไนต์แม่เมาะ การไฟฟ้าฝ่ายผลิตแห่งประเทศไทย อำเภอแม่เมาะ จังหวัดลำปาง” ประกอบด้วย

- (๑) ผู้อำนวยการฝ่ายวางแผนและบริหารเหมืองแม่เมาะ
- เป็นประธานกรรมการ

.../๒

(๒)	ผู้ช่วยผู้อำนวยการฝ่ายวางแผนและบริหารเหมืองแม่เมาะ - ๒		เป็นรองประธาน
(๓)	นายกเทศมนตรีตำบลแม่เมาะ		เป็นกรรมการ
(๔)	กำนันตำบลแม่เมาะ		เป็นกรรมการ
(๕)	ผู้อำนวยการกองสาธารณสุขและสิ่งแวดล้อม		เป็นกรรมการ
(๖)	ผู้ใหญ่บ้านห้วยเป็ด		เป็นกรรมการ
(๗)	ผู้ใหญ่บ้านทางสูง		เป็นกรรมการ
(๘)	ผู้ใหญ่บ้านแม่เมาะสถานี		เป็นกรรมการ
(๙)	ผู้ใหญ่บ้านปงชัย		เป็นกรรมการ
(๑๐)	ผู้ใหญ่บ้านห้วยคิง		เป็นกรรมการ
(๑๑)	ผู้ใหญ่บ้านใหม่นาแหม		เป็นกรรมการ
(๑๒)	ผู้ใหญ่บ้านเมาะหลวง		เป็นกรรมการ
(๑๓)	ผู้ใหญ่บ้านเวียงสวรรค์		เป็นกรรมการ
(๑๔)	ผู้ใหญ่บ้านใหม่มงคล		เป็นกรรมการ
(๑๕)	ผู้ใหญ่บ้านนาแหมพัฒนา		เป็นกรรมการ
(๑๖)	ผู้ใหญ่บ้านเวียงหงส์ล้านนา		เป็นกรรมการ
(๑๗)	ประธาน อสม.บ้านห้วยเป็ด		เป็นกรรมการ
(๑๘)	ประธาน อสม.บ้านใหม่ห้วยรากไม้		เป็นกรรมการ
(๑๙)	ประธาน อสม.บ้านทางสูง		เป็นกรรมการ
(๒๐)	ประธาน อสม.บ้านแม่เมาะสถานี		เป็นกรรมการ
(๒๑)	ประธาน อสม.บ้านปงชัย		เป็นกรรมการ
(๒๒)	ประธาน อสม.บ้านห้วยคิง		เป็นกรรมการ
(๒๓)	ประธาน อสม.บ้านใหม่นาแหม		เป็นกรรมการ
(๒๔)	ประธาน อสม.บ้านเมาะหลวง		เป็นกรรมการ
(๒๕)	ประธาน อสม.บ้านเวียงสวรรค์		เป็นกรรมการ
(๒๖)	ประธาน อสม.บ้านใหม่มงคล		เป็นกรรมการ
(๒๗)	ประธาน อสม.บ้านนาแหมพัฒนา		เป็นกรรมการ
(๒๘)	ประธาน อสม.บ้านเวียงหงส์ล้านนา		เป็นกรรมการ
(๒๙)	หัวหน้ากลุ่มงานบริการปฐมภูมิ และองค์รวม โรงพยาบาลแม่เมาะ		เป็นกรรมการ
(๓๐)	หัวหน้ากองการแพทย์และอนามัยภาคเหนือ อพอ.		เป็นกรรมการ
(๓๑)	หัวหน้ากองความปลอดภัย อาชีวอนามัย และสภาพแวดล้อมในการทำงาน	อบม.	เป็นกรรมการ
(๓๒)	หัวหน้าหน่วยชุมชนสัมพันธ์	ทก-มน.	เป็นกรรมการ
(๓๓)	หัวหน้ากองสิ่งแวดล้อมเหมือง	อบม.	เป็นกรรมการและเลขานุการ
(๓๔)	หัวหน้าแผนกวิชาการสิ่งแวดล้อมเหมือง	กสม-ช. อบม.	เป็นกรรมการและผู้ช่วยเลขานุการ

ข้อ ๔ ให้คณะที่ปรึกษาและคณะกรรมการมวลชนสัมพันธ์ตามข้อ ๒ และ ข้อ ๓ มีอำนาจหน้าที่และความรับผิดชอบ ดังต่อไปนี้

- (๑) พิจารณาให้ความเห็นชอบระเบียบคณะกรรมการมวลชนสัมพันธ์ เพื่อเป็นกรอบการดำเนินงานของคณะกรรมการ รวมทั้งการแต่งตั้งผู้มีอำนาจลงนามเบิกจ่ายงบประมาณกองทุนพัฒนาหมู่บ้านรอบพื้นที่เมืองแร่ และกองทุนเฝ้าระวังสุขภาพสำหรับโครงการเมืองแร่
- (๒) พิจารณาให้ความเห็นชอบแผนงานการดำเนินกิจกรรมหรือโครงการพัฒนาหมู่บ้านรอบพื้นที่เมืองแร่และการเบิกจ่ายงบประมาณจากกองทุนพัฒนาหมู่บ้านรอบพื้นที่เมืองแร่ ตามประกาศกรมอุตสาหกรรมพื้นฐานและการเหมืองแร่ เรื่อง แนวทางการบริหารจัดการกองทุนพัฒนาหมู่บ้านรอบพื้นที่เมืองแร่ พ.ศ. ๒๕๕๙
- (๓) พิจารณาให้ความเห็นชอบแผนงานที่เกี่ยวข้องกับกิจกรรมหรือโครงการเฝ้าระวังสุขภาพประชาชนและการเบิกจ่ายงบประมาณจากกองทุนเฝ้าระวังสุขภาพสำหรับโครงการเมืองแร่ ตามประกาศกรมอุตสาหกรรมพื้นฐานและการเหมืองแร่ เรื่องแนวทางการบริหารจัดการกองทุนเฝ้าระวังสุขภาพสำหรับโครงการเมืองแร่ พ.ศ. ๒๕๕๙
- (๔) ตรวจสอบและให้ข้อคิดเห็นผลการดำเนินงานของกองทุนพัฒนาหมู่บ้านรอบพื้นที่เมืองแร่ และกองทุนเฝ้าระวังสุขภาพสำหรับโครงการเมืองแร่ ก่อนนำเสนอผลการดำเนินงานให้หน่วยงานที่เกี่ยวข้องทราบ
- (๕) ตรวจสอบและพิจารณาแก้ไขปัญหาที่ประชาชนร้องเรียนว่าได้รับผลกระทบจากการประกอบกิจการโครงการเมืองแร่ลึกในดิ่ง ของการไฟฟ้าฝ่ายผลิตแห่งประเทศไทย อำเภอแม่เมาะ จังหวัดลำปาง
- (๖) ดำเนินการอื่น ๆ ตามที่ได้รับมอบหมาย

ทั้งนี้ ตั้งแต่บัดนี้เป็นต้นไป

สั่ง ณ วันที่ ๘ กุมภาพันธ์ พ.ศ. ๒๕๖๖



(นายนิทัศน์ วรพนพิพัฒน์)

รองผู้ว่าการเชื้อเพลิง

ทำการแทน ผู้ว่าการการไฟฟ้าฝ่ายผลิตแห่งประเทศไทย

ฝ่ายวางแผนและบริหารเมืองแม่เมาะ

โทร. ๐ ๕๔๒๕ ๔๓๗๑

โทรสาร ๐ ๕๔๒๕ ๔๖๖๓

รับรองสำเนาถูกต้อง ^{กมลทิพย์}

รับวันที่ ๒๑ ก.พ. ๒๕๖๖ / ๖๖.๓๐๖.

แผนกจัดการงานสารบรรณ



คำสั่งการไฟฟ้าฝ่ายผลิตแห่งประเทศไทย

ที่ ค. ๑๐/๒๕๖๖

เรื่อง แต่งตั้งคณะกรรมการมวลชนสัมพันธ์ตำบลสบป่าด โครงการเหมืองแร่ลิกไนต์แม่เมาะ
การไฟฟ้าฝ่ายผลิตแห่งประเทศไทย อำเภอแม่เมาะ จังหวัดลำปาง

โดยที่เห็นสมควรปรับปรุงคำสั่ง กฟผ. เรื่อง แต่งตั้งคณะกรรมการมวลชนสัมพันธ์ตำบลสบป่าด โครงการเหมืองแร่ลิกไนต์แม่เมาะ การไฟฟ้าฝ่ายผลิตแห่งประเทศไทย อำเภอแม่เมาะ จังหวัดลำปาง เนื่องจากมีการปรับเปลี่ยนองค์ประกอบของคณะกรรมการ เพื่อให้เป็นไปตามวัตถุประสงค์ที่การไฟฟ้าฝ่ายผลิตแห่งประเทศไทย (กฟผ.) ผู้ถือประทานบัตรคำขอที่ ๑๔-๓๖/๒๕๕๓ ร่วมแผนผังโครงการทำเหมืองเดียวกันกับประทานบัตรเลขที่ ๒๐๐๑๐-๒๐๐๑๒/๑๕๕๓๗-๑๕๕๓๙, ๒๐๐๙๔/๑๕๕๔๐, ๒๐๑๘๗/๑๕๕๔๓, ๒๐๑๙๐/๑๕๕๓๖, ๒๐๑๙๑/๑๕๕๔๒, ๒๐๑๙๒/๑๕๕๔๑, ๒๐๑๙๔-๒๐๑๙๗/๑๕๕๑๕-๑๕๕๒๑ และประทานบัตรเลขที่ ๓๐๓๗๗-๓๐๓๘๘/๑๕๕๓๗-๑๕๕๔๘, ๓๐๔๒๕-๓๐๔๒๗/๑๕๕๔๙-๑๕๕๕๑ โครงการเหมืองแร่ลิกไนต์แม่เมาะ การไฟฟ้าฝ่ายผลิตแห่งประเทศไทย อำเภอแม่เมาะ จังหวัดลำปาง ต้องดำเนินการตามอำนาจหน้าที่ในเงื่อนไขแนบท้ายประทานบัตร ของกรมอุตสาหกรรมพื้นฐานและการเหมืองแร่ มาตราการป้องกันและแก้ไขผลกระทบสิ่งแวดล้อม ของสำนักงานนโยบายและแผนทรัพยากรธรรมชาติและสิ่งแวดล้อม และเป็นไปตามประกาศกรมอุตสาหกรรมพื้นฐานและการเหมืองแร่ เรื่อง แนวทางการบริหารจัดการกองทุนพัฒนาหมู่บ้านรอบพื้นที่เหมืองแร่ พ.ศ. ๒๕๕๙ และ เรื่อง แนวทางการบริหารจัดการกองทุนพัฒนาหมู่บ้านรอบพื้นที่เหมืองแร่ พ.ศ. ๒๕๕๙ ให้เป็นไปด้วยความเรียบร้อย ส่งเสริมให้ทุกภาคส่วนที่เกี่ยวข้องเข้ามามีส่วนร่วมในการให้ความคิดเห็นและเสนอแนะการประกอบกิจการเหมืองแร่ ร่วมกันบริหารจัดการกองทุนพัฒนาหมู่บ้านรอบพื้นที่เหมืองแร่ รวมถึงร่วมกันเฝ้าระวังด้านสุขภาพของประชาชน และสามารถอยู่ร่วมกันได้อย่างยั่งยืน ผู้ว่าการการไฟฟ้าฝ่ายผลิตแห่งประเทศไทยออกคำสั่งไว้ดังต่อไปนี้

ข้อ ๑ ให้ยกเลิกคำสั่งการไฟฟ้าฝ่ายผลิตแห่งประเทศไทยที่ ค. ๑๗/๒๕๖๒ เรื่อง แต่งตั้งคณะกรรมการมวลชนสัมพันธ์ตำบลสบป่าด โครงการเหมืองแร่ลิกไนต์แม่เมาะ การไฟฟ้าฝ่ายผลิตแห่งประเทศไทย อำเภอแม่เมาะ จังหวัดลำปาง

ข้อ ๒ ให้มี “คณะที่ปรึกษาคณะกรรมการมวลชนสัมพันธ์ตำบลสบป่าด โครงการเหมืองแร่ลิกไนต์แม่เมาะ การไฟฟ้าฝ่ายผลิตแห่งประเทศไทย อำเภอแม่เมาะ จังหวัดลำปาง” ประกอบด้วย

- (๑) เจ้าคณะประจำตำบลสบป่าด
- (๒) พัฒนาการประจำตำบลสบป่าด
- (๓) สาธารณสุขอำเภอแม่เมาะ
- (๔) ผู้แทนจากอุตสาหกรรมจังหวัดลำปาง (ฝ่ายเหมืองแร่)
- (๕) ผู้อำนวยการโรงเรียนสบป่าดวิทยา
- (๖) ผู้อำนวยการโรงเรียนสบเมาะวิทยา

ข้อ ๓ ให้มี “คณะกรรมการมวลชนสัมพันธ์ตำบลสบป่าด โครงการเหมืองแร่ลิกไนต์แม่เมาะ การไฟฟ้าฝ่ายผลิตแห่งประเทศไทย อำเภอแม่เมาะ จังหวัดลำปาง” ประกอบด้วย

- (๑) ผู้อำนวยการฝ่ายวางแผนและบริหารเหมืองแม่เมาะ เป็นประธานกรรมการ

.../๒

(๒)	ผู้ช่วยผู้อำนวยการฝ่ายวางแผนและบริหารเหมืองแม่เมาะ - ๒	เป็นรองประธาน
(๓)	นายกองค์การบริหารส่วนตำบลสบป่าด	เป็นกรรมการ
(๔)	กำนันตำบลสบป่าด	เป็นกรรมการ
(๕)	ผู้ใหญ่บ้านสบป่าด	เป็นกรรมการ
(๖)	ผู้ใหญ่บ้านสบเตี๊น	เป็นกรรมการ
(๗)	ผู้ใหญ่บ้านสวนป่าแม่จาง	เป็นกรรมการ
(๘)	ผู้ใหญ่บ้านสบเมาะ	เป็นกรรมการ
(๙)	ผู้ใหญ่บ้านห้วยรากไม้	เป็นกรรมการ
(๑๐)	ผู้ใหญ่บ้านปางตันปิน	เป็นกรรมการ
(๑๑)	ผู้ใหญ่บ้านใหม่ฉลองราช	เป็นกรรมการ
(๑๒)	ประธาน อสม.บ้านสบป่าด	เป็นกรรมการ
(๑๓)	ประธาน อสม.บ้านสบเตี๊น	เป็นกรรมการ
(๑๔)	ประธาน อสม.บ้านสวนป่าแม่จาง	เป็นกรรมการ
(๑๕)	ประธาน อสม.บ้านสบเมาะ	เป็นกรรมการ
(๑๖)	ประธาน อสม.บ้านห้วยรากไม้	เป็นกรรมการ
(๑๗)	ประธาน อสม.บ้านปางตันปิน	เป็นกรรมการ
(๑๘)	ประธาน อสม.บ้านแม่เกี๊ยง	เป็นกรรมการ
(๑๙)	ประธาน อสม.บ้านใหม่ฉลองราช	เป็นกรรมการ
(๒๐)	ผู้อำนวยการโรงพยาบาลส่งเสริมสุขภาพตำบลบ้านสบป่าด	เป็นกรรมการ
(๒๑)	หัวหน้ากองการแพทย์และอนามัยภาคเหนือ อพอ.	เป็นกรรมการ
(๒๒)	หัวหน้ากองความปลอดภัย อาชีวอนามัย และสภาพแวดล้อมในการทำงาน	อบม.
(๒๓)	หัวหน้าหน่วยชุมชนสัมพันธ์	ทก-มท.
(๒๔)	หัวหน้ากองสิ่งแวดล้อมเหมือง	อบม.
(๒๕)	หัวหน้าแผนกวิชาการสิ่งแวดล้อมเหมือง	กสม-ช. อบม.

ข้อ ๔ ให้คณะที่ปรึกษาและคณะกรรมการมวลชนสัมพันธ์ตามข้อ ๒ และ ข้อ ๓ มีอำนาจหน้าที่และความรับผิดชอบ ดังต่อไปนี้

- (๑) พิจารณาให้ความเห็นชอบระเบียบคณะกรรมการมวลชนสัมพันธ์ เพื่อเป็นกรอบการดำเนินงานของคณะกรรมการ รวมทั้งการแต่งตั้งผู้มีอำนาจลงนามเบิกจ่ายงบประมาณกองทุนพัฒนาหมู่บ้านรอบพื้นที่เหมืองแร่ และกองทุนเฝ้าระวังสุขภาพสำหรับโครงการเหมืองแร่
- (๒) พิจารณาให้ความเห็นชอบแผนงานการดำเนินกิจกรรมหรือโครงการพัฒนาหมู่บ้านรอบพื้นที่เหมืองแร่และการเบิกจ่ายงบประมาณจากกองทุนพัฒนาหมู่บ้านรอบพื้นที่เหมืองแร่ ตามประกาศกรมอุตสาหกรรมพื้นฐานและการเหมืองแร่ เรื่อง แนวทางการบริหารจัดการกองทุนพัฒนาหมู่บ้านรอบพื้นที่เหมืองแร่ พ.ศ. ๒๕๕๙

- (๓) พิจารณาให้ความเห็นชอบแผนงานที่เกี่ยวข้องกับกิจกรรมหรือโครงการเฝ้าระวังสุขภาพประชาชนและการเบิกจ่ายงบประมาณจากกองทุนเฝ้าระวังสุขภาพสำหรับโครงการเมืองแร่ ตามประกาศกรมอุตสาหกรรมพื้นฐานและการเหมืองแร่ เรื่องแนวทางการบริหารจัดการกองทุนเฝ้าระวังสุขภาพสำหรับโครงการเมืองแร่ พ.ศ. ๒๕๕๙
- (๔) ตรวจสอบและให้ข้อคิดเห็นผลการดำเนินงานของกองทุนพัฒนาหมู่บ้านรอบพื้นที่เมืองแร่ และกองทุนเฝ้าระวังสุขภาพสำหรับโครงการเมืองแร่ ก่อนนำเสนอผลการดำเนินงานให้หน่วยงานที่เกี่ยวข้องทราบ
- (๕) ตรวจสอบและพิจารณาแก้ไขปัญหาที่ประชาชนร้องเรียนว่าได้รับผลกระทบจากการประกอบกิจการโครงการเมืองแร่ลีกไนต์ ของการไฟฟ้าฝ่ายผลิตแห่งประเทศไทย อำเภอแม่เมาะ จังหวัดลำปาง
- (๖) ดำเนินการอื่น ๆ ตามที่ได้รับมอบหมาย

ทั้งนี้ ตั้งแต่บัดนี้เป็นต้นไป

สั่ง ณ วันที่ ๘ กุมภาพันธ์ พ.ศ. ๒๕๖๖



(นายนิทัศน์ วรพนพิพัฒน์)

รองผู้อำนวยการเชื้อเพลิง

ทำการแทน ผู้อำนวยการการไฟฟ้าฝ่ายผลิตแห่งประเทศไทย

ฝ่ายวางแผนและบริหารเหมืองแม่เมาะ

โทร. ๐ ๕๔๒๕ ๔๓๗๑

โทรสาร ๐ ๕๔๒๕ ๔๑๖๓

รับรองสำเนาถูกต้อง ^{๖๓๖๓}
รับวันที่ ๒๐ ก.พ. ๖๖ / ๖๓.๕๕๖.
แผนกจัดการงานสารบรรณ



คำสั่งการไฟฟ้าฝ่ายผลิตแห่งประเทศไทย

ที่ ค. ๑๑/๒๕๖๖

เรื่อง แต่งตั้งคณะกรรมการมวลชนสัมพันธ์ตำบลบ้านดง โครงการเหมืองแร่ลิกไนต์แม่เมาะ
การไฟฟ้าฝ่ายผลิตแห่งประเทศไทย อำเภอแม่เมาะ จังหวัดลำปาง

โดยที่เห็นสมควรปรับปรุงคำสั่ง กฟผ. เรื่อง แต่งตั้งคณะกรรมการมวลชนสัมพันธ์ตำบลบ้านดง โครงการเหมืองแร่ลิกไนต์แม่เมาะ การไฟฟ้าฝ่ายผลิตแห่งประเทศไทย อำเภอแม่เมาะ จังหวัดลำปาง เนื่องจากมีการปรับเปลี่ยนองค์ประกอบของคณะกรรมการ เพื่อให้เป็นไปตามวัตถุประสงค์ที่การไฟฟ้าฝ่ายผลิตแห่งประเทศไทย (กฟผ.) ผู้ถือประทานบัตรคำขอที่ ๑๔-๓๖/๒๕๕๓ ร่วมแผนผังโครงการทำเหมืองเดียวกันกับประทานบัตรเลขที่ ๒๐๐๑๐-๒๐๐๑๒/๑๕๕๓๗-๑๕๕๓๙, ๒๐๐๙๔/๑๕๕๔๐, ๒๐๑๑๘/๑๕๕๔๓, ๒๐๑๙๐/๑๕๕๓๖, ๒๐๑๙๑/๑๕๕๔๒, ๒๐๑๙๒/๑๕๕๔๑, ๒๐๑๙๔-๒๐๑๙๙/๑๕๕๑๕-๑๕๕๒๑ และประทานบัตรเลขที่ ๓๐๓๗๗-๓๐๓๘๘/๑๕๕๓๗-๑๕๕๔๘, ๓๐๔๒๕-๓๐๔๒๗/๑๕๕๔๙-๑๕๕๕๑ โครงการเหมืองแร่ลิกไนต์แม่เมาะ การไฟฟ้าฝ่ายผลิตแห่งประเทศไทย อำเภอแม่เมาะ จังหวัดลำปาง ต้องดำเนินการตามอำนาจหน้าที่ในเงื่อนไขแนบท้ายประทานบัตร ของกรมอุตสาหกรรมพื้นฐานและการเหมืองแร่ มาตรการป้องกันและแก้ไขผลกระทบต่อสิ่งแวดล้อม ของสำนักงานนโยบายและแผนทรัพยากรธรรมชาติและสิ่งแวดล้อม และเป็นไปตามประกาศกรมอุตสาหกรรมพื้นฐานและการเหมืองแร่ เรื่อง แนวทางการบริหารจัดการกองทุนพัฒนาหมู่บ้านรอบพื้นที่เหมืองแร่ พ.ศ. ๒๕๕๙ และ เรื่อง แนวทางการบริหารจัดการกองทุนเผื่อสำรองสำหรับโครงการเหมืองแร่ พ.ศ. ๒๕๕๙ ให้เป็นไปด้วยความเรียบร้อย ส่งเสริมให้ทุกภาคส่วนที่เกี่ยวข้องเข้ามามีส่วนร่วมในการให้ความคิดเห็นและเสนอแนะการประกอบกิจการเหมืองแร่ ร่วมกันบริหารจัดการกองทุนพัฒนาหมู่บ้านรอบพื้นที่เหมืองแร่ รวมถึงร่วมกันเฝ้าระวังด้านสุขภาพของประชาชน และสามารถอยู่ร่วมกันได้อย่างยั่งยืน ผู้ว่าการการไฟฟ้าฝ่ายผลิตแห่งประเทศไทยออกคำสั่งไว้ ดังต่อไปนี้

ข้อ ๑ ให้ยกเลิกคำสั่งการไฟฟ้าฝ่ายผลิตแห่งประเทศไทยที่ ค. ๑๔/๒๕๖๒ เรื่อง แต่งตั้งคณะกรรมการมวลชนสัมพันธ์ตำบลบ้านดง โครงการเหมืองแร่ลิกไนต์แม่เมาะ การไฟฟ้าฝ่ายผลิตแห่งประเทศไทย อำเภอแม่เมาะ จังหวัดลำปาง

ข้อ ๒ ให้มี “คณะที่ปรึกษาคณะกรรมการมวลชนสัมพันธ์ตำบลบ้านดง โครงการเหมืองแร่ลิกไนต์แม่เมาะ การไฟฟ้าฝ่ายผลิตแห่งประเทศไทย อำเภอแม่เมาะ จังหวัดลำปาง” ประกอบด้วย

- (๑) เจ้าคณะประจำตำบลบ้านดง
- (๒) พัฒนาการประจำตำบลบ้านดง
- (๓) สาธารณสุขอำเภอแม่เมาะ
- (๔) ผู้แทนจากอุตสาหกรรมจังหวัดลำปาง (ฝ่ายเหมืองแร่)
- (๕) ผู้อำนวยการโรงเรียนบ้านท่าสี่
- (๖) หัวหน้าสำนักปลัดองค์การบริหารส่วนตำบลบ้านดง

ข้อ ๓ ให้มี “คณะกรรมการมวลชนสัมพันธ์ตำบลบ้านดง โครงการเหมืองแร่ลิกไนต์แม่เมาะ การไฟฟ้าฝ่ายผลิตแห่งประเทศไทย อำเภอแม่เมาะ จังหวัดลำปาง” ประกอบด้วย

- (๑) ผู้อำนวยการฝ่ายวางแผนและบริหารเหมืองแม่เมาะ เป็นประธานกรรมการ

(๒) ผู้ช่วยผู้อำนวยการฝ่ายวางแผนและบริหารเมืองแม่เมาะ - ๒		เป็นรองประธาน
(๓) นายกองค์การบริหารส่วนตำบลบ้านดง		เป็นกรรมการ
(๔) ประธานสภาองค์การบริหารส่วนตำบลบ้านดง		เป็นกรรมการ
(๕) กำนันตำบลบ้านดง		เป็นกรรมการ
(๖) ผู้ใหญ่บ้านหัวฝาย		เป็นกรรมการ
(๗) ผู้ใหญ่บ้านดง		เป็นกรรมการ
(๘) ผู้ใหญ่บ้านท่าสี่		เป็นกรรมการ
(๙) ผู้ใหญ่บ้านจำปุย		เป็นกรรมการ
(๑๐) ผู้ใหญ่บ้านกลาง		เป็นกรรมการ
(๑๑) ผู้ใหญ่บ้านแม่ส้าน		เป็นกรรมการ
(๑๒) ผู้ใหญ่บ้านสวนป่าแม่เมาะ		เป็นกรรมการ
(๑๓) ประธาน อสม.บ้านหัวฝาย		เป็นกรรมการ
(๑๔) ประธาน อสม.บ้านดง		เป็นกรรมการ
(๑๕) ประธาน อสม.บ้านท่าสี่		เป็นกรรมการ
(๑๖) ประธาน อสม.บ้านจำปุย		เป็นกรรมการ
(๑๗) ประธาน อสม.บ้านกลาง		เป็นกรรมการ
(๑๘) ประธาน อสม.บ้านแม่ส้าน		เป็นกรรมการ
(๑๙) ประธาน อสม.บ้านสวนป่าแม่เมาะ		เป็นกรรมการ
(๒๐) ประธาน อสม.บ้านหัวฝายหลายทุ่ง		เป็นกรรมการ
(๒๑) ผู้อำนวยการโรงพยาบาลส่งเสริมสุขภาพตำบลบ้านท่าสี่		เป็นกรรมการ
(๒๒) หัวหน้ากองการแพทย์และอนามัยภาคเหนือ อพอ.		เป็นกรรมการ
(๒๓) หัวหน้ากองความปลอดภัย อาชีวอนามัย และสภาพแวดล้อมในการทำงาน	อบม.	เป็นกรรมการ
(๒๔) หัวหน้าหน่วยชุมชนสัมพันธ์	ทก-มน.	เป็นกรรมการ
(๒๕) หัวหน้ากองสิ่งแวดล้อมเมือง	อบม.	เป็นกรรมการและเลขานุการ
(๒๖) หัวหน้าแผนกวิชาการสิ่งแวดล้อมเมือง	กสม-ช. อบม.	เป็นกรรมการและผู้ช่วยเลขานุการ

ข้อ ๔ ให้คณะที่ปรึกษาและคณะกรรมการมวลชนสัมพันธ์ตามข้อ ๒ และ ข้อ ๓ มีอำนาจหน้าที่และความรับผิดชอบ ดังต่อไปนี้

- (๑) พิจารณาให้ความเห็นชอบระเบียบคณะกรรมการมวลชนสัมพันธ์ เพื่อเป็นกรอบการดำเนินงานของคณะกรรมการ รวมทั้งการแต่งตั้งผู้มีอำนาจลงนามเบิกจ่ายงบประมาณกองทุนพัฒนาหมู่บ้านรอบพื้นที่เมืองแร่ และกองทุนเฝ้าระวังสุขภาพสำหรับโครงการเมืองแร่
- (๒) พิจารณาให้ความเห็นชอบแผนงานการดำเนินกิจกรรมหรือโครงการพัฒนาหมู่บ้านรอบพื้นที่เมืองแร่และการเบิกจ่ายงบประมาณจากกองทุนพัฒนาหมู่บ้านรอบพื้นที่เมืองแร่ ตามประกาศกรมอุตสาหกรรมพื้นฐานและการเหมืองแร่ เรื่อง แนวทางการบริหารจัดการกองทุนพัฒนาหมู่บ้านรอบพื้นที่เมืองแร่ พ.ศ. ๒๕๕๙

- (๓) พิจารณาให้ความเห็นชอบแผนงานที่เกี่ยวข้องกับกิจกรรมหรือโครงการเฝ้าระวังสุขภาพประชาชนและการเบิกจ่ายงบประมาณจากกองทุนเฝ้าระวังสุขภาพสำหรับโครงการเมืองแร่ ตามประกาศกรมอุตสาหกรรมพื้นฐานและการเหมืองแร่ เรื่องแนวทางการบริหารจัดการกองทุนเฝ้าระวังสุขภาพสำหรับโครงการเมืองแร่ พ.ศ. ๒๕๕๙
- (๔) ตรวจสอบและให้ข้อคิดเห็นผลการดำเนินงานของกองทุนพัฒนาหมู่บ้านรอบพื้นที่เมืองแร่ และกองทุนเฝ้าระวังสุขภาพสำหรับโครงการเมืองแร่ ก่อนนำเสนอผลการดำเนินงานให้หน่วยงานที่เกี่ยวข้องทราบ
- (๕) ตรวจสอบและพิจารณาแก้ไขปัญหาที่ประชาชนร้องเรียนว่าได้รับผลกระทบจากการประกอบกิจการโครงการเมืองแร่ลีกไนต์ ของการไฟฟ้าฝ่ายผลิตแห่งประเทศไทย อำเภอแม่เมาะ จังหวัดลำปาง
- (๖) ดำเนินการอื่น ๆ ตามที่ได้รับมอบหมาย

ทั้งนี้ ตั้งแต่บัดนี้เป็นต้นไป

สั่ง ณ วันที่ ๘ กุมภาพันธ์ พ.ศ. ๒๕๖๖



(นายนิทัศน์ วรพนพิพัฒน์)

รองผู้ว่าการเชื้อเพลิง

ทำการแทน ผู้ว่าการการไฟฟ้าฝ่ายผลิตแห่งประเทศไทย

ฝ่ายวางแผนและบริหารเหมืองแม่เมาะ

โทร. ๐ ๕๔๒๕ ๔๓๗๑

โทรสาร ๐ ๕๔๒๕ ๔๑๖๓

รับรองสำเนาถูกต้อง ^{นพศวิ}
รับวันที่ ๒๐.ก.พ. ๒๕๖๖.๑๓.๔๕.๖.
แผนกจัดการงานสารบรรณ



คำสั่งการไฟฟ้าฝ่ายผลิตแห่งประเทศไทย

ที่ ค. ๑๒/๒๕๖๖

เรื่อง แต่งตั้งคณะกรรมการมวลชนสัมพันธ์ตำบลจางเหนือ โครงการเหมืองแร่ลิคไนต์แม่เมาะ
การไฟฟ้าฝ่ายผลิตแห่งประเทศไทย อำเภอแม่เมาะ จังหวัดลำปาง

โดยที่เห็นสมควรปรับปรุงคำสั่ง กฟผ. เรื่อง แต่งตั้งคณะกรรมการมวลชนสัมพันธ์ตำบลจางเหนือ โครงการเหมืองแร่ลิคไนต์แม่เมาะ การไฟฟ้าฝ่ายผลิตแห่งประเทศไทย อำเภอแม่เมาะ จังหวัดลำปาง เนื่องจากมีการเปลี่ยนแปลงองค์ประกอบของคณะกรรมการ เพื่อให้เป็นไปตามวัตถุประสงค์ที่การไฟฟ้าฝ่ายผลิตแห่งประเทศไทย (กฟผ.) ผู้ถือประทานบัตรคำขอที่ ๑๔-๓๖/๒๕๕๓ ร่วมแผนผังโครงการทำเหมืองเดียวกันกับประทานบัตรเลขที่ ๒๐๐๑๐-๒๐๐๑๒/๑๕๙๓๗-๑๕๙๓๙, ๒๐๐๙๔/๑๕๙๔๐, ๒๐๑๘๙/๑๕๙๔๓, ๒๐๑๙๐/๑๕๙๓๖, ๒๐๑๙๑/๑๕๙๔๒, ๒๐๑๙๒/๑๕๙๔๑, ๒๐๑๙๔-๒๐๑๙๙/๑๕๙๑๕-๑๕๙๒๑ และประทานบัตรเลขที่ ๓๐๓๗๗-๓๐๓๘๘/๑๕๘๓๗-๑๕๘๔๘, ๓๐๔๒๕-๓๐๔๒๗/๑๕๘๔๙-๑๕๘๕๑ โครงการเหมืองแร่ลิคไนต์แม่เมาะ การไฟฟ้าฝ่ายผลิตแห่งประเทศไทย อำเภอแม่เมาะ จังหวัดลำปาง ต้องดำเนินการตามอำนาจหน้าที่ในเงื่อนไขแนบท้ายประทานบัตร ของกรมอุตสาหกรรมพื้นฐานและการเหมืองแร่ มาตรการป้องกันและแก้ไขผลกระทบต่อสิ่งแวดล้อม ของสำนักงานนโยบายและแผนทรัพยากรธรรมชาติและสิ่งแวดล้อม และเป็นไปตามประกาศกรมอุตสาหกรรมพื้นฐานและการเหมืองแร่ เรื่อง แนวทางการบริหารจัดการกองทุนพัฒนาหมู่บ้านรอบพื้นที่เหมืองแร่ พ.ศ. ๒๕๕๙ และ เรื่อง แนวทางการบริหารจัดการกองทุนเฝ้าระวังสุขภาพสำหรับโครงการเหมืองแร่ พ.ศ. ๒๕๕๙ ให้เป็นไปด้วยความเรียบร้อย ส่งเสริมให้ทุกภาคส่วนที่เกี่ยวข้องเข้ามามีส่วนร่วมในการให้ความคิดเห็นและเสนอแนะการประกอบกิจการเหมืองแร่ ร่วมกันบริหารจัดการกองทุนพัฒนาหมู่บ้านรอบพื้นที่เหมืองแร่ รวมถึงร่วมกันเฝ้าระวังด้านสุขภาพของประชาชน และสามารถอยู่ร่วมกันได้อย่างยั่งยืน ผู้ว่าการการไฟฟ้าฝ่ายผลิตแห่งประเทศไทยออกคำสั่งไว้ ดังต่อไปนี้

ข้อ ๑ ให้ยกเลิกคำสั่งการไฟฟ้าฝ่ายผลิตแห่งประเทศไทยที่ ค. ๑๓/๒๕๖๒ เรื่อง แต่งตั้งคณะกรรมการมวลชนสัมพันธ์ตำบลจางเหนือ โครงการเหมืองแร่ลิคไนต์แม่เมาะ การไฟฟ้าฝ่ายผลิตแห่งประเทศไทย อำเภอแม่เมาะ จังหวัดลำปาง

ข้อ ๒ ให้มี “คณะที่ปรึกษาคณะกรรมการมวลชนสัมพันธ์ตำบลจางเหนือ โครงการเหมืองแร่ลิคไนต์แม่เมาะ การไฟฟ้าฝ่ายผลิตแห่งประเทศไทย อำเภอแม่เมาะ จังหวัดลำปาง” ประกอบด้วย

- (๑) เจ้าคณะประจำตำบลจางเหนือ
- (๒) พัฒนาการประจำตำบลจางเหนือ
- (๓) สาธารณสุขอำเภอแม่เมาะ
- (๔) ผู้แทนจากอุตสาหกรรมจังหวัดลำปาง (ฝ่ายเหมืองแร่)
- (๕) ผู้อำนวยการโรงเรียนกอรกวางเหนือพิทยาสรรค์
- (๖) ประธานสภาองค์การบริหารส่วนตำบลจางเหนือ

ข้อ ๓ ให้มี “คณะกรรมการมวลชนสัมพันธ์ตำบลจางเหนือ โครงการเหมืองแร่ลิคไนต์แม่เมาะ การไฟฟ้าฝ่ายผลิตแห่งประเทศไทย อำเภอแม่เมาะ จังหวัดลำปาง” ประกอบด้วย

- (๑) ผู้อำนวยการฝ่ายวางแผนและบริหารเหมืองแม่เมาะ เป็นประธานกรรมการ

.../๒

(๒)	ผู้ช่วยผู้อำนวยการฝ่ายวางแผนและบริหารเหมืองแม่เมาะ - ๒	เป็นรองประธาน
(๓)	นายกองค์การบริหารส่วนตำบลจางเหนือ	เป็นกรรมการ
(๔)	กำนันตำบลจางเหนือ	เป็นกรรมการ
(๕)	ผู้ใหญ่บ้านปงแท่น	เป็นกรรมการ
(๖)	ผู้ใหญ่บ้านกอรวก	เป็นกรรมการ
(๗)	ผู้ใหญ่บ้านทาน	เป็นกรรมการ
(๘)	ผู้ใหญ่บ้านวังตม	เป็นกรรมการ
(๙)	ผู้ใหญ่บ้านนาสันติราษฎร์	เป็นกรรมการ
(๑๐)	ผู้ใหญ่บ้านจางเหนือพัฒนา	เป็นกรรมการ
(๑๑)	ประธาน อสม.บ้านปงแท่น	เป็นกรรมการ
(๑๒)	ประธาน อสม.บ้านนาแซ่	เป็นกรรมการ
(๑๓)	ประธาน อสม.บ้านกอรวก	เป็นกรรมการ
(๑๔)	ประธาน อสม.บ้านทาน	เป็นกรรมการ
(๑๕)	ประธาน อสม.บ้านวังตม	เป็นกรรมการ
(๑๖)	ประธาน อสม.บ้านนาสันติราษฎร์	เป็นกรรมการ
(๑๗)	ประธาน อสม.บ้านจางเหนือพัฒนา	เป็นกรรมการ
(๑๘)	ผู้อำนวยการโรงพยาบาลส่งเสริมสุขภาพตำบลบ้านกอรวก	เป็นกรรมการ
(๑๙)	ผู้อำนวยการโรงพยาบาลส่งเสริมสุขภาพตำบลบ้านทาน	เป็นกรรมการ
(๒๐)	หัวหน้ากองการแพทย์และอนามัยภาคเหนือ	อพอ. เป็นกรรมการ
(๒๑)	หัวหน้ากองความปลอดภัย อาชีวอนามัย และสภาพแวดล้อมในการทำงาน	อบม. เป็นกรรมการ
(๒๒)	หัวหน้าหน่วยชุมชนสัมพันธ์	ทก-มน. เป็นกรรมการ
(๒๓)	หัวหน้ากองสิ่งแวดล้อมเมือง	อบม. เป็นกรรมการและเลขานุการ
(๒๔)	หัวหน้าแผนกวิชาการสิ่งแวดล้อมเมือง	กสม-ช. อบม. เป็นกรรมการและผู้ช่วยเลขานุการ

ข้อ ๔ ให้คณะที่ปรึกษาและคณะกรรมการมวลชนสัมพันธ์ตามข้อ ๒ และ ข้อ ๓ มีอำนาจหน้าที่ และความรับผิดชอบ ดังต่อไปนี้

- (๑) พิจารณาให้ความเห็นชอบระเบียบคณะกรรมการมวลชนสัมพันธ์ เพื่อเป็นกรอบ การดำเนินงานของคณะกรรมการ รวมทั้งการแต่งตั้งผู้มีอำนาจลงนามเบิกจ่าย งบประมาณกองทุนพัฒนาหมู่บ้านรอบพื้นที่เหมืองแร่ และกองทุนเฝ้าระวังสุขภาพ สำหรับโครงการเหมืองแร่
- (๒) พิจารณาให้ความเห็นชอบแผนงานการดำเนินกิจกรรมหรือโครงการพัฒนาหมู่บ้าน รอบพื้นที่เหมืองแร่และการเบิกจ่ายงบประมาณจากกองทุนพัฒนาหมู่บ้านรอบพื้นที่ เหมืองแร่ ตามประกาศกรมอุตสาหกรรมพื้นฐานและการเหมืองแร่ เรื่อง แนวทาง การบริหารจัดการกองทุนพัฒนาหมู่บ้านรอบพื้นที่เหมืองแร่ พ.ศ. ๒๕๕๙

- (๓) พิจารณาให้ความเห็นชอบแผนงานที่เกี่ยวข้องกับกิจกรรมหรือโครงการเฝ้าระวังสุขภาพประชาชนและการเบิกจ่ายงบประมาณจากกองทุนเฝ้าระวังสุขภาพสำหรับโครงการเหมืองแร่ ตามประกาศกรมอุตสาหกรรมพื้นฐานและการเหมืองแร่ เรื่องแนวทางการบริหารจัดการกองทุนเฝ้าระวังสุขภาพสำหรับโครงการเหมืองแร่ พ.ศ. ๒๕๕๙
- (๔) ตรวจสอบและให้ข้อคิดเห็นผลการดำเนินงานของกองทุนพัฒนาหมู่บ้านรอบพื้นที่เหมืองแร่ และกองทุนเฝ้าระวังสุขภาพสำหรับโครงการเหมืองแร่ ก่อนนำเสนอผลการดำเนินงานให้หน่วยงานที่เกี่ยวข้องทราบ
- (๕) ตรวจสอบและพิจารณาแก้ไขปัญหาที่ประชาชนร้องเรียนว่าได้รับผลกระทบจากการประกอบกิจการโครงการเหมืองแร่ลิกไนต์ ของการไฟฟ้าฝ่ายผลิตแห่งประเทศไทย อำเภอแม่เมาะ จังหวัดลำปาง
- (๖) ดำเนินการอื่น ๆ ตามที่ได้รับมอบหมาย

ทั้งนี้ ตั้งแต่บัดนี้เป็นต้นไป

สั่ง ณ วันที่ ๙ กุมภาพันธ์ พ.ศ. ๒๕๖๖



(นายนิทัศน์ วรพนทิพัฒน์)

รองผู้อำนวยการเชื้อเพลิง

ทำการแทน ผู้อำนวยการไฟฟ้าฝ่ายผลิตแห่งประเทศไทย

ฝ่ายวางแผนและบริหารเหมืองแม่เมาะ

โทร. ๐ ๕๔๒๕ ๔๓๗๑

โทรสาร ๐ ๕๔๒๕ ๔๑๖๓

รับรองสำเนาถูกต้อง ^{วศส.๙}

รับวันที่ ๒๑.๐๓.๖๖/๑๔.๖๕๖.

แผนกจัดการงานสารบรรณ



คำสั่งการไฟฟ้าฝ่ายผลิตแห่งประเทศไทย

ที่ ค. ๑๓/๒๕๖๖

เรื่อง แต่งตั้งคณะกรรมการมวลชนสัมพันธ์ตำบลนาสัก โครงการเหมืองแร่ลิคไนต์แม่เมาะ
การไฟฟ้าฝ่ายผลิตแห่งประเทศไทย อำเภอแม่เมาะ จังหวัดลำปาง

โดยที่เห็นสมควรปรับปรุงคำสั่ง กฟผ. เรื่อง แต่งตั้งคณะกรรมการมวลชนสัมพันธ์ตำบลนาสัก โครงการเหมืองแร่ลิคไนต์แม่เมาะ การไฟฟ้าฝ่ายผลิตแห่งประเทศไทย อำเภอแม่เมาะ จังหวัดลำปาง เนื่องจากมีการปรับเปลี่ยนองค์ประกอบของคณะกรรมการ เพื่อให้เป็นไปตามวัตถุประสงค์ที่การไฟฟ้าฝ่ายผลิตแห่งประเทศไทย (กฟผ.) ผู้ถือประทานบัตรคำขอที่ ๑๔-๓๖/๒๕๕๓ ร่วมแผนผังโครงการทำเหมืองเดียวกันกับประทานบัตรเลขที่ ๒๐๐๑๐-๒๐๐๑๒/๑๕๙๓๗-๑๕๙๓๙, ๒๐๐๙๔/๑๕๙๔๐, ๒๐๑๘๙/๑๕๙๔๓, ๒๐๑๙๐/๑๕๙๓๖, ๒๐๑๙๑/๑๕๙๔๒, ๒๐๑๙๒/๑๕๙๔๑, ๒๐๑๙๔-๒๐๑๙๙/๑๕๙๑๕-๑๕๙๒๑ และประทานบัตรเลขที่ ๓๐๓๗๗-๓๐๓๘๘/๑๕๘๓๗-๑๕๘๔๘, ๓๐๔๒๕-๓๐๔๒๗/๑๕๘๔๙-๑๕๘๕๑ โครงการเหมืองแร่ลิคไนต์แม่เมาะ การไฟฟ้าฝ่ายผลิตแห่งประเทศไทย อำเภอแม่เมาะ จังหวัดลำปาง ต้องดำเนินการตามอำนาจหน้าที่ในเงื่อนไขแนบท้ายประทานบัตร ของกรมอุตสาหกรรมพื้นฐานและการเหมืองแร่ มาตรการป้องกันและแก้ไขผลกระทบต่อสิ่งแวดล้อม ของสำนักงานนโยบายและแผนทรัพยากรธรรมชาติและสิ่งแวดล้อม และเป็นไปตามประกาศกรมอุตสาหกรรมพื้นฐานและการเหมืองแร่ เรื่อง แนวทางการบริหารจัดการกองทุนพัฒนาหมู่บ้านรอบพื้นที่เหมืองแร่ พ.ศ. ๒๕๕๙ และ เรื่อง แนวทางการบริหารจัดการกองทุนเฝ้าระวังสุขภาพสำหรับโครงการเหมืองแร่ พ.ศ. ๒๕๕๙ ให้เป็นไปด้วยความเรียบร้อย ส่งเสริมให้ทุกภาคส่วนที่เกี่ยวข้องเข้ามามีส่วนร่วมในการให้ความคิดเห็นและเสนอแนะการประกอบกิจการเหมืองแร่ร่วมกันบริหารจัดการกองทุนพัฒนาหมู่บ้านรอบพื้นที่เหมืองแร่ รวมถึงร่วมกันเฝ้าระวังด้านสุขภาพของประชาชน และสามารถอยู่ร่วมกันได้อย่างยั่งยืน ผู้ว่าการการไฟฟ้าฝ่ายผลิตแห่งประเทศไทยออกคำสั่งไว้ ดังต่อไปนี้

ข้อ ๑ ให้ยกเลิกคำสั่งการไฟฟ้าฝ่ายผลิตแห่งประเทศไทยที่ ค. ๒๕/๒๕๖๔ เรื่อง แต่งตั้งคณะกรรมการมวลชนสัมพันธ์ตำบลนาสัก โครงการเหมืองแร่ลิคไนต์แม่เมาะ การไฟฟ้าฝ่ายผลิตแห่งประเทศไทย อำเภอแม่เมาะ จังหวัดลำปาง

ข้อ ๒ ให้มี “คณะที่ปรึกษาคณะกรรมการมวลชนสัมพันธ์ตำบลนาสัก โครงการเหมืองแร่ลิคไนต์แม่เมาะ การไฟฟ้าฝ่ายผลิตแห่งประเทศไทย อำเภอแม่เมาะ จังหวัดลำปาง” ประกอบด้วย

- (๑) เจ้าคณะประจำตำบลนาสัก
- (๒) พัฒนาการประจำตำบลนาสัก
- (๓) สาธารณสุขอำเภอแม่เมาะ
- (๔) ผู้แทนจากอุตสาหกรรมจังหวัดลำปาง (ฝ่ายเหมืองแร่)
- (๕) ผู้อำนวยการโรงเรียนสบจางวิทยา

ข้อ ๓ ให้มี “คณะกรรมการมวลชนสัมพันธ์ตำบลนาสัก โครงการเหมืองแร่ลิคไนต์แม่เมาะ การไฟฟ้าฝ่ายผลิตแห่งประเทศไทย อำเภอแม่เมาะ จังหวัดลำปาง” ประกอบด้วย

- (๑) ผู้อำนวยการฝ่ายวางแผนและบริหารเหมืองแม่เมาะ เป็นประธานกรรมการ

(๒)	ผู้ช่วยผู้อำนวยการฝ่ายวางแผนและบริหารเหมืองแม่เมาะ - ๒		เป็นรองประธาน
(๓)	นายกองค์การบริหารส่วนตำบลนาสัก		เป็นกรรมการ
(๔)	กำนันตำบลนาสัก		เป็นกรรมการ
(๕)	ผู้ใหญ่บ้านแม่จาง		เป็นกรรมการ
(๖)	ผู้ใหญ่บ้านปางปวย		เป็นกรรมการ
(๗)	ผู้ใหญ่บ้านวังน้ำดอง		เป็นกรรมการ
(๘)	ผู้ใหญ่บ้านนาสัก		เป็นกรรมการ
(๙)	ผู้ใหญ่บ้านใหม่รัตนโกสินทร์		เป็นกรรมการ
(๑๐)	ผู้ใหญ่บ้านสบจาง		เป็นกรรมการ
(๑๑)	ผู้ใหญ่บ้านช่วงม่วง		เป็นกรรมการ
(๑๒)	ผู้ใหญ่บ้านทุ่งเสางาม		เป็นกรรมการ
(๑๓)	ประธาน อสม.บ้านแม่จาง		เป็นกรรมการ
(๑๔)	ประธาน อสม.บ้านปางปวย		เป็นกรรมการ
(๑๕)	ประธาน อสม.บ้านวังน้ำดอง		เป็นกรรมการ
(๑๖)	ประธาน อสม.บ้านนาสัก		เป็นกรรมการ
(๑๗)	ประธาน อสม.บ้านใหม่รัตนโกสินทร์		เป็นกรรมการ
(๑๘)	ประธาน อสม.บ้านสบจาง		เป็นกรรมการ
(๑๙)	ประธาน อสม.บ้านแม่หลวง		เป็นกรรมการ
(๒๐)	ประธาน อสม.บ้านช่วงม่วง		เป็นกรรมการ
(๒๑)	ประธาน อสม.บ้านทุ่งเสางาม		เป็นกรรมการ
(๒๒)	ผู้อำนวยการโรงพยาบาลส่งเสริมสุขภาพตำบล บ้านใหม่รัตนโกสินทร์		เป็นกรรมการ
(๒๓)	หัวหน้ากองการแพทย์และอนามัยภาคเหนือ	อพอ.	เป็นกรรมการ
(๒๔)	หัวหน้ากองความปลอดภัย อาชีวอนามัย และสภาพแวดล้อมในการทำงาน	อบม.	เป็นกรรมการ
(๒๕)	หัวหน้าหน่วยชุมชนสัมพันธ์	ทก-มน.	เป็นกรรมการ
(๒๖)	หัวหน้ากองสิ่งแวดล้อมเหมือง	อบม.	เป็นกรรมการและเลขานุการ
(๒๗)	หัวหน้าแผนกวิชาการสิ่งแวดล้อมเหมือง	กสม-ช. อบม.	เป็นกรรมการและผู้ช่วยเลขานุการ

ข้อ ๔ ให้คณะที่ปรึกษาและคณะกรรมการมวลชนสัมพันธ์ตามข้อ ๒ และ ข้อ ๓ มีอำนาจหน้าที่และความรับผิดชอบ ดังต่อไปนี้

- (๑) พิจารณาให้ความเห็นชอบระเบียบคณะกรรมการมวลชนสัมพันธ์ เพื่อเป็นกรอบการดำเนินงานของคณะกรรมการ รวมทั้งการแต่งตั้งผู้มีอำนาจลงนามเบิกจ่ายงบประมาณกองทุนพัฒนาหมู่บ้านรอบพื้นที่เหมืองแร่ และกองทุนเฝ้าระวังสุขภาพสำหรับโครงการเหมืองแร่

- (๒) พิจารณาให้ความเห็นชอบแผนงานการดำเนินงานกิจกรรมหรือโครงการพัฒนาหมู่บ้านรอบพื้นที่เมืองแร่และการเบิกจ่ายงบประมาณจากกองทุนพัฒนาหมู่บ้านรอบพื้นที่เมืองแร่ ตามประกาศกรมอุตสาหกรรมพื้นฐานและการเหมืองแร่ เรื่อง แนวทางการบริหารจัดการกองทุนพัฒนาหมู่บ้านรอบพื้นที่เมืองแร่ พ.ศ. ๒๕๕๙
- (๓) พิจารณาให้ความเห็นชอบแผนงานที่เกี่ยวข้องกับกิจกรรมหรือโครงการเฝ้าระวังสุขภาพประชาชนและการเบิกจ่ายงบประมาณจากกองทุนเฝ้าระวังสุขภาพสำหรับโครงการเมืองแร่ ตามประกาศกรมอุตสาหกรรมพื้นฐานและการเหมืองแร่ เรื่องแนวทางการบริหารจัดการกองทุนเฝ้าระวังสุขภาพสำหรับโครงการเมืองแร่ พ.ศ. ๒๕๕๙
- (๔) ตรวจสอบและให้ข้อคิดเห็นผลการดำเนินงานของกองทุนพัฒนาหมู่บ้านรอบพื้นที่เมืองแร่ และกองทุนเฝ้าระวังสุขภาพสำหรับโครงการเมืองแร่ ก่อนนำเสนอผลการดำเนินงานให้หน่วยงานที่เกี่ยวข้องทราบ
- (๕) ตรวจสอบและพิจารณาแก้ไขปัญหที่ประชาชนร้องเรียนว่าได้รับผลกระทบจากการประกอบกิจการโครงการเมืองแร่ลิกไนต์ ของการไฟฟ้าฝ่ายผลิตแห่งประเทศไทย อำเภอแม่เมาะ จังหวัดลำปาง
- (๖) ดำเนินการอื่น ๆ ตามที่ได้รับมอบหมาย

ทั้งนี้ ตั้งแต่บัดนี้เป็นต้นไป

สั่ง ณ วันที่ ๙ กุมภาพันธ์ พ.ศ. ๒๕๖๖



(นายนิทัศน์ วรพนพิพัฒน์)

รองผู้ว่าการเชื้อเพลิง

ทำการแทน ผู้ว่าการการไฟฟ้าฝ่ายผลิตแห่งประเทศไทย

ฝ่ายวางแผนและบริหารเหมืองแม่เมาะ

โทร. ๐ ๕๔๒๕ ๔๓๗๑

โทรสาร ๐ ๕๔๒๕ ๔๑๖๓

รับรองสำเนาถูกต้อง ^{กรมวิ}
รับวันที่ ๒๐ ก.พ. ๖๖ / ๑๔.๕๕๖.
แผนกจัดการงานสารบรรณ



คำสั่งการไฟฟ้าฝ่ายผลิตแห่งประเทศไทย

ที่ ค. ๑๔/๒๕๖๖

เรื่อง แต่งตั้งคณะกรรมการมวลชนสัมพันธ์ตำบลบ้านเสด็จ โครงการเหมืองแร่ลิคไนต์แม่เมาะ
การไฟฟ้าฝ่ายผลิตแห่งประเทศไทย อำเภอแม่เมาะ จังหวัดลำปาง

โดยที่เห็นสมควรปรับปรุงคำสั่ง กฟผ. เรื่อง แต่งตั้งคณะกรรมการมวลชนสัมพันธ์ตำบลบ้านเสด็จ โครงการเหมืองแร่ลิคไนต์แม่เมาะ การไฟฟ้าฝ่ายผลิตแห่งประเทศไทย อำเภอแม่เมาะ จังหวัดลำปาง เนื่องจากมีการเปลี่ยนแปลงองค์ประกอบของคณะกรรมการ เพื่อให้เป็นไปตามวัตถุประสงค์ที่การไฟฟ้าฝ่ายผลิตแห่งประเทศไทย (กฟผ.) ผู้ถือประทานบัตรคำขอที่ ๑๔-๓๖/๒๕๕๓ ร่วมแผนผังโครงการทำเหมืองเดียวกันกับประทานบัตรเลขที่ ๒๐๐๓๐-๒๐๐๑๒/๑๕๙๓๗-๑๕๙๓๙, ๒๐๐๙๔/๑๕๙๔๐, ๒๐๑๘๙/๑๕๙๔๓, ๒๐๑๙๐/๑๕๙๓๖, ๒๐๑๙๑/๑๕๙๔๒, ๒๐๑๙๒/๑๕๙๔๑, ๒๐๑๙๔-๒๐๑๙๙/๑๕๙๑๕-๑๕๙๒๑ และประทานบัตรเลขที่ ๓๐๓๗๗-๓๐๓๘๘/๑๕๘๓๗-๑๕๘๔๘, ๓๐๔๒๕-๓๐๔๒๗/๑๕๘๔๙-๑๕๘๕๑ โครงการเหมืองแร่ลิคไนต์แม่เมาะ การไฟฟ้าฝ่ายผลิตแห่งประเทศไทย อำเภอแม่เมาะ จังหวัดลำปาง ต้องดำเนินการตามอำนาจหน้าที่ในเงื่อนไขแนบท้ายประทานบัตร ของกรมอุตสาหกรรมพื้นฐานและการเหมืองแร่ มาตราการป้องกันและแก้ไขผลกระทบสิ่งแวดล้อม ของสำนักงานนโยบายและแผนทรัพยากรธรรมชาติและสิ่งแวดล้อม และเป็นไปตามประกาศกรมอุตสาหกรรมพื้นฐานและการเหมืองแร่ เรื่อง แนวทางการบริหารจัดการกองทุนพัฒนาหมู่บ้านรอบพื้นที่เหมืองแร่ พ.ศ. ๒๕๕๙ และ เรื่อง แนวทางการบริหารจัดการกองทุนเฝ้าระวังสุขภาพสำหรับโครงการเหมืองแร่ พ.ศ. ๒๕๕๙ ให้เป็นไปด้วยความเรียบร้อย ส่งเสริมให้ทุกภาคส่วนที่เกี่ยวข้องเข้ามามีส่วนร่วมในการให้ความคิดเห็นและเสนอแนะการประกอบกิจการเหมืองแร่ ร่วมกันบริหารจัดการกองทุนพัฒนาหมู่บ้านรอบพื้นที่เหมืองแร่ รวมถึงร่วมกันเฝ้าระวังด้านสุขภาพของประชาชน และสามารถอยู่ร่วมกันได้อย่างยั่งยืน ผู้ว่าการการไฟฟ้าฝ่ายผลิตแห่งประเทศไทยออกคำสั่งไว้ ดังต่อไปนี้

ข้อ ๑ ให้ยกเลิกคำสั่งการไฟฟ้าฝ่ายผลิตแห่งประเทศไทยที่ ค. ๒๖/๒๕๖๔ เรื่อง แต่งตั้งคณะกรรมการมวลชนสัมพันธ์ตำบลบ้านเสด็จ อำเภอเมือง จังหวัดลำปางโครงการเหมืองแร่ลิคไนต์แม่เมาะ การไฟฟ้าฝ่ายผลิตแห่งประเทศไทย อำเภอแม่เมาะ จังหวัดลำปาง

ข้อ ๒ ให้มี “คณะที่ปรึกษาคณะกรรมการมวลชนสัมพันธ์ตำบลบ้านเสด็จ โครงการเหมืองแร่ลิคไนต์แม่เมาะ การไฟฟ้าฝ่ายผลิตแห่งประเทศไทย อำเภอแม่เมาะ จังหวัดลำปาง” ประกอบด้วย

- (๑) เจ้าคณะประจำตำบลบ้านเสด็จ
- (๒) พัฒนาการประจำตำบลบ้านเสด็จ
- (๓) สาธารณสุขอำเภอเมืองลำปาง
- (๔) ผู้แทนจากอุตสาหกรรมจังหวัดลำปาง (ฝ่ายเหมืองแร่)
- (๕) ผู้อำนวยการโรงเรียนบ้านจำค่า
- (๖) ผู้อำนวยการโรงเรียนชุมชนบ้านทราย

ข้อ ๓ ให้มี “คณะกรรมการมวลชนสัมพันธ์ตำบลบ้านเสด็จ โครงการเหมืองแร่ลิคไนต์แม่เมาะ การไฟฟ้าฝ่ายผลิตแห่งประเทศไทย อำเภอแม่เมาะ จังหวัดลำปาง” ประกอบด้วย

- (๑) ผู้อำนวยการฝ่ายวางแผนและบริหารเหมืองแม่เมาะ เป็นประธานกรรมการ

.../๒

(๒)	ผู้ช่วยผู้อำนวยการฝ่ายวางแผนและบริหารเมืองแม่เมาะ - ๒	เป็นรองประธาน	
(๓)	นายกองค์การบริหารส่วนตำบลบ้านเสด็จ	เป็นกรรมการ	
(๔)	รองปลัดองค์การบริหารส่วนตำบลบ้านเสด็จ	เป็นกรรมการ	
(๕)	กำนันตำบลบ้านเสด็จ	เป็นกรรมการ	
(๖)	ผู้ใหญ่บ้านจำค่า	เป็นกรรมการ	
(๗)	ผู้ใหญ่บ้านทรายทอง	เป็นกรรมการ	
(๘)	ผู้ใหญ่บ้านปงอ้อม	เป็นกรรมการ	
(๙)	ผู้ใหญ่บ้านห้วยยาง	เป็นกรรมการ	
(๑๐)	ผู้ใหญ่บ้านห้วยน้ำเค็ม	เป็นกรรมการ	
(๑๑)	ผู้ใหญ่บ้านเกาะพัฒนา	เป็นกรรมการ	
(๑๒)	ผู้ใหญ่บ้านห้วยยางพัฒนา	เป็นกรรมการ	
(๑๓)	ผู้ใหญ่บ้านห้วยหลวงพัฒนา	เป็นกรรมการ	
(๑๔)	ผู้ใหญ่บ้านห้วยเตือพัฒนา	เป็นกรรมการ	
(๑๕)	ประธาน อสม.บ้านจำค่า	เป็นกรรมการ	
(๑๖)	ประธาน อสม.บ้านทรายทอง	เป็นกรรมการ	
(๑๗)	ประธาน อสม.บ้านปงอ้อม	เป็นกรรมการ	
(๑๘)	ประธาน อสม.บ้านห้วยยาง	เป็นกรรมการ	
(๑๙)	ประธาน อสม.บ้านห้วยน้ำเค็ม	เป็นกรรมการ	
(๒๐)	ประธาน อสม.บ้านทรายทองพัฒนา	เป็นกรรมการ	
(๒๑)	ประธาน อสม.บ้านเกาะพัฒนา	เป็นกรรมการ	
(๒๒)	ประธาน อสม.บ้านห้วยยางพัฒนา	เป็นกรรมการ	
(๒๓)	ประธาน อสม.บ้านห้วยหลวงพัฒนา	เป็นกรรมการ	
(๒๔)	ประธาน อสม.บ้านห้วยเตือพัฒนา	เป็นกรรมการ	
(๒๕)	ผู้อำนวยการโรงพยาบาลส่งเสริมสุขภาพตำบลบ้านทรายทอง	เป็นกรรมการ	
(๒๖)	ผู้อำนวยการโรงพยาบาลส่งเสริมสุขภาพตำบลบ้านจำค่า	เป็นกรรมการ	
(๒๗)	ผู้อำนวยการโรงพยาบาลส่งเสริมสุขภาพตำบลบ้านเสด็จ	เป็นกรรมการ	
(๒๘)	หัวหน้ากองการแพทย์และอนามัยภาคเหนือ	อพอ.	เป็นกรรมการ
(๒๙)	หัวหน้ากองความปลอดภัย อาชีวอนามัย และสภาพแวดล้อมในการทำงาน	อบม.	เป็นกรรมการ
(๓๐)	หัวหน้าหน่วยชุมชนสัมพันธ์	ทก-มณ.	เป็นกรรมการ
(๓๑)	หัวหน้ากองสิ่งแวดล้อมเมือง	อบม.	เป็นกรรมการและเลขานุการ
(๓๒)	หัวหน้าแผนกวิชาการสิ่งแวดล้อมเมือง	กสม-ช. อบม.	เป็นกรรมการและผู้ช่วยเลขานุการ

ข้อ ๔ ให้คณะที่ปรึกษาและคณะกรรมการมวลชนสัมพันธ์ตามข้อ ๒ และ ข้อ ๓ มีอำนาจหน้าที่และความรับผิดชอบ ดังต่อไปนี้

(๑) พิจารณาให้ความเห็นชอบระเบียบคณะกรรมการมวลชนสัมพันธ์ เพื่อเป็นกรอบการดำเนินงานของคณะกรรมการ รวมทั้งการแต่งตั้งผู้มีอำนาจลงนามเบิกจ่ายงบประมาณ

กองทุนพัฒนาหมู่บ้านรอบพื้นที่เมืองแร่ และกองทุนเฝ้าระวังสุขภาพสำหรับโครงการเมืองแร่

- (๒) พิจารณาให้ความเห็นชอบแผนงานการดำเนินงานกิจกรรมหรือโครงการพัฒนาหมู่บ้านรอบพื้นที่เมืองแร่และการเบิกจ่ายงบประมาณจากกองทุนพัฒนาหมู่บ้านรอบพื้นที่เมืองแร่ ตามประกาศกรมอุตสาหกรรมพื้นฐานและการเหมืองแร่ เรื่อง แนวทางการบริหารจัดการกองทุนพัฒนาหมู่บ้านรอบพื้นที่เมืองแร่ พ.ศ. ๒๕๕๙
- (๓) พิจารณาให้ความเห็นชอบแผนงานที่เกี่ยวข้องกับกิจกรรมหรือโครงการเฝ้าระวังสุขภาพประชาชนและการเบิกจ่ายงบประมาณจากกองทุนเฝ้าระวังสุขภาพสำหรับโครงการเมืองแร่ ตามประกาศกรมอุตสาหกรรมพื้นฐานและการเหมืองแร่ เรื่องแนวทางการบริหารจัดการกองทุนเฝ้าระวังสุขภาพสำหรับโครงการเมืองแร่ พ.ศ. ๒๕๕๙
- (๔) ตรวจสอบและให้ข้อคิดเห็นผลการดำเนินงานของกองทุนพัฒนาหมู่บ้านรอบพื้นที่เมืองแร่ และกองทุนเฝ้าระวังสุขภาพสำหรับโครงการเมืองแร่ ก่อนนำเสนอผลการดำเนินงานให้หน่วยงานที่เกี่ยวข้องทราบ
- (๕) ตรวจสอบและพิจารณาแก้ไขปัญหาที่ประชาชนร้องเรียนว่าได้รับผลกระทบจากการประกอบกิจการโครงการเมืองแร่ลีกไนต์ ของการไฟฟ้าฝ่ายผลิตแห่งประเทศไทย อำเภอแม่เมาะ จังหวัดลำปาง
- (๖) ดำเนินการอื่น ๆ ตามที่ได้รับมอบหมาย

ทั้งนี้ ตั้งแต่บัดนี้เป็นต้นไป

สั่ง ณ วันที่ ๘ กุมภาพันธ์ พ.ศ. ๒๕๖๖



(นายวิทัศน์ วรพนพิพัฒน์)

รองผู้อำนวยการเชื้อเพลิง

ทำการแทน ผู้อำนวยการไฟฟ้าฝ่ายผลิตแห่งประเทศไทย

ฝ่ายวางแผนและบริหารเมืองแม่เมาะ

โทร. ๐ ๕๔๒๕ ๔๓๗๑

โทรสาร ๐ ๕๔๒๕ ๔๑๖๓

รับรองสำเนาถูกต้อง ^{๖๗๗๖}
รับวันที่...๒๑.๒.๖๖/๖๔.๕๕๖.
แผนกจัดการงานสารบรรณ

เอกสารแนบ ๒

ระเบียบการบริหารกองทุนพัฒนาหมู่บ้านรอบพื้นที่
เหมืองแร่ลิกไนต์ และกองทุนเฝ้าระวังสุขภาพ
เหมืองแร่ลิกไนต์ การไฟฟ้าฝ่ายผลิตแห่งประเทศไทย
อำเภอแม่เมาะ จังหวัดลำปาง

**ระเบียบการบริหารกองทุนพัฒนาหมู่บ้านรอบพื้นที่เหมืองแร่ลิกไนต์ และ
กองทุนเฝ้าระวังสุขภาพประชาชนรอบพื้นที่เหมืองแร่ลิกไนต์แม่เมาะ
การไฟฟ้าฝ่ายผลิตแห่งประเทศไทย อำเภอแม่เมาะ จังหวัดลำปาง**

กองทุนพัฒนาหมู่บ้านรอบพื้นที่เหมืองแร่ลิกไนต์ และกองทุนเฝ้าระวังสุขภาพประชาชนรอบพื้นที่เหมืองแร่ลิกไนต์แม่เมาะ การไฟฟ้าฝ่ายผลิตแห่งประเทศไทย (กฟผ.) ตั้งขึ้นตามเงื่อนไขแนบท้ายประกาศนียบัตร คำขอประทานบัตรที่ ๑๔-๓๖/๒๕๕๓ ร่วมแผนผังโครงการทำเหมืองเดียวกันกับประกาศนียบัตรเลขที่ ๒๐๐๑๐-๒๐๐๑๒/๑๕๓๗-๑๕๓๗๙, ๒๐๐๙๔/๑๕๓๔๐, ๒๐๑๘๙/๑๕๓๔๓, ๒๐๑๙๐/๑๕๓๓๖, ๒๐๑๙๑/๑๕๓๔๒, ๒๐๑๙๒/๑๕๓๔๑, ๒๐๑๔๔-๒๐๑๔๙/๑๕๓๑๕-๑๕๓๒๑ และประกาศนียบัตรเลขที่ ๓๐๓๗๗-๓๐๓๘๘/๑๕๘๓๗-๑๕๘๔๘, ๓๐๔๒๕-๓๐๔๒๗/๑๕๘๔๙-๑๕๘๕๑ โครงการเหมืองแร่ลิกไนต์ อำเภอแม่เมาะ จังหวัดลำปาง ที่ได้รับอนุญาตเมื่อวันที่ ๙ พฤษภาคม ๒๕๖๐

หมวดที่ ๑

ชื่อและสำนักงานที่ตั้ง

ข้อที่ ๑ กองทุนนี้มีชื่อว่า “กองทุนพัฒนาหมู่บ้านรอบพื้นที่เหมืองแร่ลิกไนต์ ตำบลแม่เมาะ
กองทุนพัฒนาหมู่บ้านรอบพื้นที่เหมืองแร่ลิกไนต์ ตำบลสบป่าด
กองทุนพัฒนาหมู่บ้านรอบพื้นที่เหมืองแร่ลิกไนต์ ตำบลบ้านดง
กองทุนพัฒนาหมู่บ้านรอบพื้นที่เหมืองแร่ลิกไนต์ ตำบลจางเหนือ
กองทุนพัฒนาหมู่บ้านรอบพื้นที่เหมืองแร่ลิกไนต์ ตำบลนาสัก
กองทุนพัฒนาหมู่บ้านรอบพื้นที่เหมืองแร่ลิกไนต์ ตำบลบ้านเสด็จ
กองทุนเฝ้าระวังสุขภาพประชาชนรอบพื้นที่เหมืองแร่ลิกไนต์ ตำบลแม่เมาะ
กองทุนเฝ้าระวังสุขภาพประชาชนรอบพื้นที่เหมืองแร่ลิกไนต์ ตำบลสบป่าด
กองทุนเฝ้าระวังสุขภาพประชาชนรอบพื้นที่เหมืองแร่ลิกไนต์ ตำบลบ้านดง
กองทุนเฝ้าระวังสุขภาพประชาชนรอบพื้นที่เหมืองแร่ลิกไนต์ ตำบลจางเหนือ
กองทุนเฝ้าระวังสุขภาพประชาชนรอบพื้นที่เหมืองแร่ลิกไนต์ ตำบลนาสัก
กองทุนเฝ้าระวังสุขภาพประชาชนรอบพื้นที่เหมืองแร่ลิกไนต์ ตำบลบ้านเสด็จ”

ข้อที่ ๒ สำนักงานกองทุนฯ ตั้งอยู่ที่ การไฟฟ้าฝ่ายผลิตแห่งประเทศไทย (เหมืองแม่เมาะ)
๘๐๑ หมู่ ๖ ตำบลแม่เมาะ อำเภอแม่เมาะ จังหวัดลำปาง รหัสไปรษณีย์ ๕๒๒๒๐

ข้อที่ ๓ ระเบียบนี้มีผลบังคับใช้ตั้งแต่วันที่ ๑๑ กันยายน ๒๕๖๒

ข้อที่ ๔ ในระเบียบการบริหารกองทุนนี้

กองทุนฯ

หมายถึง

กองทุนพัฒนาหมู่บ้านรอบพื้นที่เหมืองแร่ลิกไนต์ ตำบลแม่เมาะ
กองทุนพัฒนาหมู่บ้านรอบพื้นที่เหมืองแร่ลิกไนต์ ตำบลสบป่าด
กองทุนพัฒนาหมู่บ้านรอบพื้นที่เหมืองแร่ลิกไนต์ ตำบลบ้านดง
กองทุนพัฒนาหมู่บ้านรอบพื้นที่เหมืองแร่ลิกไนต์ ตำบลจางเหนือ
กองทุนพัฒนาหมู่บ้านรอบพื้นที่เหมืองแร่ลิกไนต์ ตำบลนาสัก
กองทุนพัฒนาหมู่บ้านรอบพื้นที่เหมืองแร่ลิกไนต์ ตำบลบ้านเสด็จ
กองทุนเฝ้าระวังสุขภาพประชาชนรอบพื้นที่เหมืองแร่ลิกไนต์ ตำบลแม่เมาะ
กองทุนเฝ้าระวังสุขภาพประชาชนรอบพื้นที่เหมืองแร่ลิกไนต์ ตำบลสบป่าด
กองทุนเฝ้าระวังสุขภาพประชาชนรอบพื้นที่เหมืองแร่ลิกไนต์ ตำบลบ้านดง
กองทุนเฝ้าระวังสุขภาพประชาชนรอบพื้นที่เหมืองแร่ลิกไนต์ ตำบลจางเหนือ
กองทุนเฝ้าระวังสุขภาพประชาชนรอบพื้นที่เหมืองแร่ลิกไนต์ ตำบลนาสัก
กองทุนเฝ้าระวังสุขภาพประชาชนรอบพื้นที่เหมืองแร่ลิกไนต์ ตำบลบ้านเสด็จ
การไฟฟ้าฝ่ายผลิตแห่งประเทศไทย อำเภอแม่เมาะ จังหวัดลำปาง

คณะกรรมการกองทุนฯ หมายถึง

คณะกรรมการมวลชนสัมพันธ์ตำบลแม่เมาะ โครงการเหมืองแร่ลิกไนต์แม่เมาะ
การไฟฟ้าฝ่ายผลิตแห่งประเทศไทย อำเภอแม่เมาะ จังหวัดลำปาง
คณะกรรมการมวลชนสัมพันธ์ตำบลสบป่าด โครงการเหมืองแร่ลิกไนต์แม่เมาะ
การไฟฟ้าฝ่ายผลิตแห่งประเทศไทย อำเภอแม่เมาะ จังหวัดลำปาง
คณะกรรมการมวลชนสัมพันธ์ตำบลบ้านดง โครงการเหมืองแร่ลิกไนต์แม่เมาะ
การไฟฟ้าฝ่ายผลิตแห่งประเทศไทย อำเภอแม่เมาะ จังหวัดลำปาง
คณะกรรมการมวลชนสัมพันธ์ตำบลจางเหนือ โครงการเหมืองแร่ลิกไนต์แม่เมาะ
การไฟฟ้าฝ่ายผลิตแห่งประเทศไทย อำเภอแม่เมาะ จังหวัดลำปาง
คณะกรรมการมวลชนสัมพันธ์ตำบลนาสัก โครงการเหมืองแร่ลิกไนต์แม่เมาะ
การไฟฟ้าฝ่ายผลิตแห่งประเทศไทย อำเภอแม่เมาะ จังหวัดลำปาง
คณะกรรมการมวลชนสัมพันธ์ตำบลบ้านเสด็จ โครงการเหมืองแร่ลิกไนต์แม่เมาะ
การไฟฟ้าฝ่ายผลิตแห่งประเทศไทย อำเภอแม่เมาะ จังหวัดลำปาง

หมวดที่ ๒
วัตถุประสงค์ของกองทุนฯ

ข้อที่ ๕ วัตถุประสงค์ของกองทุนฯ

กองทุนพัฒนาหมู่บ้านรอบพื้นที่เมืองแรลิกไนต์ มีวัตถุประสงค์ เพื่อเป็นค่าใช้จ่ายในการดำเนินกิจกรรมเกี่ยวกับการพัฒนาหมู่บ้านรอบพื้นที่ประทานบัตร และพื้นที่ที่เกี่ยวข้องกับประทานบัตร ทั้งนี้ การบริหารจัดการกองทุนฯ ให้เป็นไปตามประกาศกรมอุตสาหกรรมพื้นฐานและการเหมืองแร่ เรื่อง แนวทางการบริหารจัดการกองทุนพัฒนาหมู่บ้านรอบพื้นที่เมืองแร่ พ.ศ. ๒๕๕๙

กองทุนเฝ้าระวังสุขภาพประชาชนรอบพื้นที่เมืองแรลิกไนต์ มีวัตถุประสงค์ เพื่อเป็นค่าใช้จ่ายสำหรับการดำเนินกิจกรรมการเฝ้าระวังสุขภาพอนามัยหรือการตรวจสุขภาพของประชาชน รวมทั้งสนับสนุนกิจกรรมที่เกี่ยวข้องกับสาธารณสุขของชุมชน ทั้งนี้ การบริหารจัดการกองทุนฯ ให้เป็นไปตามประกาศกรมอุตสาหกรรมพื้นฐานและการเหมืองแร่ เรื่อง แนวทางการบริหารจัดการกองทุนเฝ้าระวังสุขภาพสำหรับโครงการเมืองแร่ พ.ศ. ๒๕๕๙

หมวดที่ ๓
กองทุนฯ ทรัพย์สิน การได้มาซึ่งทรัพย์สิน และรูปแบบการใช้

ข้อที่ ๖ การนำเงินเข้ากองทุนฯ

(๖.๑)ให้นำเงินเข้ากองทุนฯ ในเดือนแรกหลังจากได้รับหนังสืออนุญาตประทานบัตรเมืองแรลิกไนต์ คำขอประทานบัตรที่ ๑๔-๓๖/๒๕๕๓ ร่วมแผนผังโครงการทำเหมืองเดียวกันกับประทานบัตรเลขที่ ๒๐๐๑๐-๒๐๐๑๒/๑๕๙๓๗-๑๕๙๓๙, ๒๐๐๙๔/๑๕๙๔๐, ๒๐๑๘๙/๑๕๙๔๓, ๒๐๑๙๐/๑๕๙๓๖, ๒๐๑๙๑/๑๕๙๔๒, ๒๐๑๙๒/๑๕๙๔๑, ๒๐๑๙๔-๒๐๑๙๙/๑๕๙๑๕-๑๕๙๒๑ และประทานบัตรเลขที่ ๓๐๓๓๗-๓๐๓๘๘/๑๕๘๓๗-๑๕๘๔๘, ๓๐๔๒๕-๓๐๔๒๗/๑๕๘๔๙-๑๕๘๕๑ ลงวันที่ ๙ พฤษภาคม ๒๕๖๐ โดย กฟผ. ได้เปิดบัญชีชื่อ

- “กฟผ. (กองทุนพัฒนาหมู่บ้านรอบพื้นที่เมืองแรลิกไนต์ ตำบลแม่เมาะ)
- กฟผ. (กองทุนพัฒนาหมู่บ้านรอบพื้นที่เมืองแรลิกไนต์ ตำบลสบป่าด)
- กฟผ. (กองทุนพัฒนาหมู่บ้านรอบพื้นที่เมืองแรลิกไนต์ ตำบลบ้านดง)
- กฟผ. (กองทุนพัฒนาหมู่บ้านรอบพื้นที่เมืองแรลิกไนต์ ตำบลจางเหนือ)
- กฟผ. (กองทุนพัฒนาหมู่บ้านรอบพื้นที่เมืองแรลิกไนต์ ตำบลนาสัก)
- กฟผ. (กองทุนพัฒนาหมู่บ้านรอบพื้นที่เมืองแรลิกไนต์ ตำบลบ้านเสด็จ)
- กฟผ. (กองทุนเฝ้าระวังสุขภาพเมืองแรลิกไนต์ ตำบลแม่เมาะ)
- กฟผ. (กองทุนเฝ้าระวังสุขภาพเมืองแรลิกไนต์ ตำบลสบป่าด)
- กฟผ. (กองทุนเฝ้าระวังสุขภาพเมืองแรลิกไนต์ ตำบลบ้านดง)
- กฟผ. (กองทุนเฝ้าระวังสุขภาพเมืองแรลิกไนต์ ตำบลจางเหนือ)
- กฟผ. (กองทุนเฝ้าระวังสุขภาพเมืองแรลิกไนต์ ตำบลนาสัก)
- กฟผ. (กองทุนเฝ้าระวังสุขภาพเมืองแรลิกไนต์ ตำบลบ้านเสด็จ)”

และนำเงินเข้าครั้งแรกในปี ๒๕๖๐

(๖.๒) ในช่วงปีที่ ๒ ถึงสิ้นอายุประทานบัตร หรือปีที่เวนคืนประทานบัตรให้นำเงินเข้ากองทุนพัฒนาหมู่บ้านรอบพื้นที่เหมืองแร่ลิกไนต์ ภายในเดือนมกราคมของทุกปี ตามวงเงินที่กำหนดไว้ในเงื่อนไขแนบท้ายประทานบัตร ซึ่งกำหนดให้จัดสรรเงินเข้ากองทุนพัฒนาหมู่บ้านรอบพื้นที่เหมืองแร่ ตำบลละ ๑๐๐,๐๐๐ บาท/ปี จำนวน ๖ ตำบล รวมเป็นปีละ ๖๐๐,๐๐๐ บาท

(๖.๓) ในช่วงปีที่ ๒ ถึงสิ้นอายุประทานบัตร หรือปีที่เวนคืนประทานบัตรให้นำเงินเข้ากองทุนเฝ้าระวังสุขภาพประชาชนรอบพื้นที่เหมืองแร่ลิกไนต์ ภายในเดือนมกราคมของทุกปี ตามวงเงินที่กำหนดไว้ในเงื่อนไขแนบท้ายประทานบัตร ซึ่งกำหนดให้จัดสรรเงินเข้ากองทุนเฝ้าระวังสุขภาพ ตำบลละ ๑๐๐,๐๐๐ บาท/ปี จำนวน ๖ ตำบล รวมเป็นปีละ ๖๐๐,๐๐๐ บาท

ข้อที่ ๗ การบริหารกองทุนฯ

ให้คณะกรรมการกองทุนฯ เป็นผู้บริหารจัดการกองทุนฯ ทั้ง ๒ กองทุน ทำหน้าที่พิจารณาแผนงาน และผลการดำเนินกิจกรรมโครงการพัฒนาหมู่บ้านรอบพื้นที่เหมืองแร่ลิกไนต์ รวมทั้งพิจารณาแผนงานและผลการดำเนินกิจกรรมโครงการเฝ้าระวังสุขภาพประชาชนที่อาจได้รับผลกระทบจากการประกอบกิจการเหมืองแร่ลิกไนต์ การบริหารจัดการเงินกองทุน และการกำกับดูแลกิจกรรมของกองทุนฯ ให้เป็นไปตามที่แผนงานกำหนด

หมวดที่ ๔

อำนาจหน้าที่ของคณะกรรมการกองทุนฯ

ข้อที่ ๘ คณะกรรมการกองทุนฯ มีอำนาจหน้าที่และความรับผิดชอบ ดังต่อไปนี้

(๘.๑) พิจารณาให้ความเห็นชอบระเบียบการบริหารจัดการกองทุนฯ เพื่อเป็นกรอบการดำเนินงานของคณะกรรมการ รวมทั้งการแต่งตั้งผู้มีอำนาจลงนามเบิกจ่ายงบประมาณกองทุนพัฒนาหมู่บ้านรอบพื้นที่เหมืองแร่ลิกไนต์ และกองทุนเฝ้าระวังสุขภาพประชาชนรอบพื้นที่เหมืองแร่ลิกไนต์

(๘.๒) พิจารณาให้ความเห็นชอบแผนงานการดำเนินกิจกรรม หรือโครงการพัฒนาหมู่บ้านรอบพื้นที่เหมืองแร่และการเบิกจ่ายงบประมาณจากกองทุนพัฒนาหมู่บ้านรอบพื้นที่เหมืองแร่ ตามประกาศกรมอุตสาหกรรมพื้นฐานและการเหมืองแร่ เรื่อง แนวทางการบริหารจัดการกองทุนพัฒนาหมู่บ้านรอบพื้นที่เหมืองแร่ พ.ศ. ๒๕๕๙

(๘.๓) พิจารณาให้ความเห็นชอบแผนงานที่เกี่ยวข้องกับกิจกรรมหรือโครงการเฝ้าระวังสุขภาพประชาชน และการเบิกจ่ายงบประมาณจากกองทุนเฝ้าระวังสุขภาพสำหรับโครงการเหมืองแร่ ตามประกาศกรมอุตสาหกรรมพื้นฐานและการเหมืองแร่ เรื่องแนวทางการบริหารจัดการกองทุนเฝ้าระวังสุขภาพสำหรับโครงการเหมืองแร่ พ.ศ. ๒๕๕๙

(๘.๔) ตรวจสอบและให้ข้อคิดเห็นผลการดำเนินงานของกองทุนพัฒนาหมู่บ้านรอบพื้นที่เหมืองแร่ลิกไนต์ และกองทุนเฝ้าระวังสุขภาพประชาชนรอบพื้นที่เหมืองแร่ลิกไนต์ ก่อนนำเสนอผลการดำเนินงานให้หน่วยงานที่เกี่ยวข้องทราบ

(๘.๕) ตรวจสอบและพิจารณาแก้ไขปัญหาประชาชนร้องเรียนว่าได้รับผลกระทบจากการประกอบกิจการโครงการเหมืองแร่ลิกไนต์ ของการไฟฟ้าฝ่ายผลิตแห่งประเทศไทย อำเภอแม่เมาะ จังหวัดลำปาง

(๘.๖) ดำเนินการอื่น ๆ ตามที่ได้รับมอบหมาย

หมวดที่ ๕

การประชุมของคณะกรรมการกองทุนฯ

- ข้อที่ ๙ คณะกรรมการกองทุนฯ จะจัดให้มีการประชุมอย่างน้อย ๓ ครั้งต่อปี และต้องมีกรรมการกองทุนฯ เข้าร่วมประชุมอย่างน้อยครั้งหนึ่งของจำนวนกรรมการทั้งหมด จึงถือว่าครบองค์ประชุม
- ข้อที่ ๑๐ ในการประชุมคณะกรรมการกองทุนฯ ประธานคณะกรรมการกองทุนฯ มีอำนาจเชิญบุคคลที่เห็นสมควร เข้าร่วมประชุมเป็นครั้งคราวได้ เพื่อให้ข้อมูลและข้อเสนอแนะต่าง ๆ
- ข้อที่ ๑๑ มติเรื่องต่าง ๆ ของที่ประชุม คณะกรรมการกองทุนฯ ให้ถือเสียงข้างมากของที่ประชุมคณะกรรมการกองทุนฯ
- ข้อที่ ๑๒ การเก็บรักษาเงินของกองทุนฯ ให้เปิดบัญชีเงินฝากไว้กับธนาคารหรือสถาบันการเงินที่มีสำนักงานสาขา ตั้งอยู่ในเขตพื้นที่จังหวัดลำปาง

หมวดที่ ๖

การเงิน

- ข้อที่ ๑๓ คณะกรรมการกองทุนฯ ซึ่งได้รับการแต่งตั้งตามมติที่ประชุม ๒ ใน ๓ เป็นผู้มีอำนาจอนุมัติการเบิกจ่าย ตามแผนงานและงบประมาณที่ได้รับอนุมัติจากคณะกรรมการกองทุนฯ ดังต่อไปนี้

กองทุนพัฒนาหมู่บ้านรอบพื้นที่เหมืองแร่ลิกไนต์ ต้องมีผู้อำนวยการฝ่ายวางแผนและบริหาร เหมืองแม่เมาะเป็นผู้ลงนามในการเบิกจ่ายทุกครั้ง และให้ตัวแทนภาคประชาชน ได้แก่ กำนันประจำตำบล หรือผู้แทนภาคประชาชนร่วม คือ ผู้ใหญ่บ้านที่ถูกคัดเลือก ให้เป็นผู้ลงนามร่วม ประกอบด้วย

ตำบลแม่เมาะ ผู้ใหญ่บ้านแม่เมาะสถานี

ตำบลสบป่าด ผู้ใหญ่บ้านสบเมาะ

ตำบลบ้านดง ผู้ใหญ่บ้านสวนป่าแม่เมาะ

ตำบลจางเหนือ ผู้ใหญ่บ้านงแพ่น

ตำบลนาสัก ผู้ใหญ่บ้านแม่จาง

ตำบลบ้านเสด็จ ผู้ใหญ่บ้านจำค่า

กองทุนเฝ้าระวังสุขภาพประชาชนรอบพื้นที่เหมืองแร่ลิกไนต์ ต้องมีผู้อำนวยการฝ่ายวางแผนและบริหารเหมืองแม่เมาะเป็นผู้ลงนามในการเบิกจ่ายทุกครั้ง และให้ตัวแทนด้านสาธารณสุข ได้แก่ หัวหน้ากลุ่มงานบริการปฐมภูมิและองค์รวมโรงพยาบาลแม่เมาะ ผู้อำนวยการโรงพยาบาลส่งเสริมสุขภาพประจำตำบล หรือผู้แทนภาคประชาชน คือ กำนันประจำตำบล เป็นผู้ลงนามร่วม

- ข้อที่ ๑๔ หากมีเหตุขัดข้องในการเบิกจ่าย ให้คณะกรรมการกองทุนฯ พิจารณา โดยให้ถือเสียงข้างมากของ มติที่ประชุมคณะกรรมการกองทุนฯ

หมวดที่ ๗
การแก้ไขเพิ่มเติมระเบียบการบริหารกองทุนฯ

ข้อที่ ๑๕ การแก้ไขเพิ่มเติมระเบียบการบริหารกองทุนฯ จะกระทำได้โดยมติที่ประชุมคณะกรรมการกองทุนฯ ซึ่งต้องมีกรรมการกองทุนฯ เข้าร่วมประชุมไม่น้อยกว่า ๓ ใน ๔ ของจำนวนกรรมการกองทุนฯ ทั้งหมด และมีมติให้แก้ไขหรือเพิ่มเติมระเบียบการบริหารกองทุนฯ ด้วยคะแนนเสียงไม่น้อยกว่า ๓ ใน ๔ ของจำนวนกรรมการที่เข้าร่วม

หมวดที่ ๘
การยกเลิกกองทุนฯ

ข้อที่ ๑๖ กองทุนฯ จะยกเลิกได้ก็ต่อเมื่อหยุดการทำเหมือง หรือสิ้นอายุประทานบัตรของ กฟผ. แล้ว
ข้อที่ ๑๗ เงินกองทุนฯ ที่เหลือหลังจากได้ชำระบัญชีเป็นที่เรียบร้อยแล้ว ให้คณะกรรมการกองทุนฯ พิจารณาความเหมาะสมในการนำเงินดังกล่าวมาใช้ประโยชน์แก่ชุมชนของแต่ละตำบลต่อไป

ทั้งนี้ ตั้งแต่บัดนี้เป็นต้นไป



(นายประจวบ ดอนคำมูล)

ผู้อำนวยการฝ่ายวางแผนและบริหารเหมืองแม่เมาะ
ประธานคณะกรรมการมวลชนสัมพันธ์ โครงการเหมืองแร่ลิกันต์แม่เมาะ
การไฟฟ้าฝ่ายผลิตแห่งประเทศไทย อำเภอมแม่เมาะ จังหวัดลำปาง

เอกสารแนบ ๓

หลักเกณฑ์ว่าด้วย ค่าใช้จ่ายกองทุนพัฒนาหมู่บ้าน
รอบพื้นที่เหมืองแร่ลิกไนต์ และกองทุนเฝ้าระวัง
สุขภาพประชาชนรอบพื้นที่เหมืองแร่ลิกไนต์



ประกาศคณะกรรมการมวลงชนสัมพันธ์โครงการเหมืองแร่ลิโงไนต์แม่เเมะ
การไฟฟ้าฝ่ายผลิตแห่งประเทศไทย อำเภอแม่เเมะ จังหวัดลำปาง
ที่ ๒ /๒๕๖๔

เรื่อง หลักเกณฑ์ว่าด้วย ค่าใช้จ่ายกองทุนพัฒนาหมู่บ้านรอบพื้นที่เหมืองแร่ลิโงไนต์
และกองทุนเฝ้าระวังสุขภาพประชาชนรอบพื้นที่เหมืองแร่ลิโงไนต์

การกำหนดหลักเกณฑ์ว่าด้วย ค่าใช้จ่ายภายใต้แผนงานกองทุนพัฒนาหมู่บ้านรอบพื้นที่เหมืองแร่ลิโงไนต์ และกองทุนเฝ้าระวังสุขภาพประชาชนรอบพื้นที่เหมืองแร่ลิโงไนต์ ประกอบด้วย ๒ ประเภทโครงการ ได้แก่

๑. ประเภทโครงการสาธารณูปโภค เช่น การปรับปรุงซ่อมแซม/การต่อเติม เอกสารประกอบการเสนอโครงการ มีดังนี้

๑.๑ เอกสารรายละเอียดโครงการ ตามแบบฟอร์มเสนอโครงการพัฒนาหมู่บ้านรอบพื้นที่เหมืองแร่ลิโงไนต์ การไฟฟ้าฝ่ายผลิตแห่งประเทศไทย อำเภอแม่เเมะ จังหวัดลำปาง

๑.๒ แบบแปลน การปรับปรุงซ่อมแซม/การต่อเติม พร้อมตารางประมาณราคา โดยมีช่างชำนาญการลงนามรับรอง

๑.๓ ภาพถ่าย หรือตำแหน่งพิกัด GPS บริเวณที่จะดำเนินการ

๒. ประเภทโครงการเพื่อพัฒนาคุณภาพชีวิต

อ้างอิงตามหลักเกณฑ์อัตราค่าใช้จ่ายและแนวทางการพิจารณางบประมาณรายจ่ายประจำปีของสำนักงานงบประมาณ ระเบียบกระทรวงการคลัง ประกาศกระทรวงแรงงาน รวมทั้งเกณฑ์ที่กำหนดโดยการพิจารณาของคณะกรรมการมวลงชนสัมพันธ์โครงการเหมืองแร่ลิโงไนต์แม่เเมะ การไฟฟ้าฝ่ายผลิตแห่งประเทศไทย อำเภอแม่เเมะ จังหวัดลำปาง และราคาตลาด ประกอบด้วยค่าใช้จ่ายดังต่อไปนี้

๒.๑ ค่าใช้จ่ายในการซื้อครุภัณฑ์ เช่น เครื่องปรับอากาศ คอมพิวเตอร์ อุปกรณ์สำนักงาน เป็นต้น การเบิกค่าใช้จ่ายให้อ้างอิงราคาตามสำนักงานงบประมาณ สังกัดสำนักนายกรัฐมนตรี รวมทั้งค่าใช้จ่ายในการจัดซื้อสิ่งของอื่น ๆ และค่าใช้จ่ายในกรณีเหมาจ่าย เช่น เครื่องครัว เครื่องเสียง เครื่องดนตรี สามารถเบิกจ่ายได้ตามความเหมาะสมของคุณสมบัติหรือคุณลักษณะของสิ่งของนั้น ๆ และตามที่คณะกรรมการมวลงชนสัมพันธ์โครงการเหมืองแร่ลิโงไนต์ฯ ได้สืบราคาจากท้องตลาด ในห้วงเวลาที่เสนอโครงการ

๒.๒ ค่าวิทยากร อัตราค่าสมนาคุณวิทยากร

๒.๒.๑ ให้วิทยากรได้รับค่าสมนาคุณไม่เกินชั่วโมงละ ๖๐๐ บาท

๒.๒.๒ กรณีที่จำเป็นต้องใช้วิทยากรที่มีความรู้ ความสามารถ และประสบการณ์พิเศษ เพื่อประโยชน์ในการฝึกอบรมตามโครงการหรือหลักสูตรที่เสนอ จะให้วิทยากรได้รับ

ค่าสมนาคุณสูงกว่าอัตราที่กำหนดตามข้อ ๒.๒.๑ โดยให้อยู่ในดุลพินิจของคณะกรรมการ
มวลชนสัมพันธ์โครงการเมืองแร่ลิโกไนต์ฯ

๒.๓ ค่าเอกสารประกอบการอบรม และค่าวัสดุอุปกรณ์ที่ใช้ในการอบรม

ให้สามารถเบิกจ่ายตามความจำเป็นและเหมาะสม แต่ไม่เกิน ๗๐ บาทต่อคน

๒.๔ ค่าจ้างแรงงาน

ในกรณีที่มีการจ้างแรงงาน ให้สามารถเบิกจ่ายได้ แต่ไม่เกินอัตราค่าจ้างขั้นต่ำวันละ ๓๑๕ บาท

๒.๕ ค่าอาหาร ให้เป็นไปตามหลักเกณฑ์และอัตรา ดังนี้

๒.๕.๑ หากมีการจัดอาหารเป็นกล่องหรืออาหาร ๑ อย่าง ให้สามารถเบิกจ่ายค่าใช้จ่าย
สำหรับค่าอาหารได้ ไม่เกิน ๕๐ บาทต่อคนต่อมื้อ

๒.๕.๒ หากมีการจัดอาหารให้เป็นข้าวและกับข้าวมากกว่า ๑ อย่าง ให้สามารถเบิกจ่าย
ค่าใช้จ่ายสำหรับค่าอาหารได้ไม่เกิน ๘๐ บาทต่อคนต่อมื้อ

๒.๖ ค่าอาหารว่างและเครื่องดื่ม

ให้สามารถเบิกจ่ายได้ตามความจำเป็น เหมาะสม และประหยัด แต่ไม่เกิน ๓๐ บาท

ต่อคนต่อมื้อ

๒.๗ ค่าบำรุงสถานที่

ให้สามารถเบิกจ่ายได้ตามความจำเป็นและเหมาะสม ซึ่งจะรวมถึงค่าทำความสะอาด
ค่าน้ำและค่าไฟ แต่ไม่เกิน ๒,๐๐๐ บาท

๒.๘ ค่าเช่าเครื่องเสียง

๒.๘.๑ สำหรับการอบรม ให้เบิกจ่ายได้ตามความจำเป็นและเหมาะสม แต่ไม่เกิน ๑,๐๐๐ บาท

๒.๘.๒ ค่าเช่าเครื่องเสียงสำหรับใช้ในงานต่าง ๆ เช่น งานบุญ งานกีฬา สามารถเบิกจ่ายได้
ตามความจำเป็นและเหมาะสม แต่ไม่เกิน ๓,๐๐๐ บาท

๒.๙ ค่าอุปกรณ์สำหรับการอบรมเชิงปฏิบัติการ

ในกรณีที่มีการอบรมมีการฝึกปฏิบัติ เช่น การอบรมด้านส่งเสริมอาชีพ การสาธิตด้าน
การเกษตร ค่าใช้จ่ายนั้นจะต้องสอดคล้องและเหมาะสมกับค่าอุปกรณ์ในการสาธิต

เอกสารประกอบและหลักเกณฑ์อื่น ๆ

๑. กรณีเป็นโครงการจัดซื้อ ให้แนบเอกสารใบเสนอราคาจากร้านค้าทุกรายการ อย่างน้อย ๑ ร้าน
พร้อมระบุยี่ห้อ คุณสมบัติ คุณลักษณะให้ชัดเจน เพื่อให้คณะกรรมการมวลชนสัมพันธ์โครงการเมืองแร่
ลิโกไนต์ฯ สืบราคาจากท้องตลาด ๒ ร้าน

๒. กรณีเป็นโครงการอบรม ให้แนบกำหนดการอบรม และเกณฑ์การคัดเลือกกลุ่มเป้าหมายของ
การอบรม พร้อมแจกแจงรายละเอียดค่าใช้จ่ายในการอบรม

๓. กรณีเป็นโครงการกลุ่มอาชีพ จะต้องมีการจดทะเบียนกลุ่ม พร้อมแนบทะเบียนกลุ่มและรายชื่อกลุ่ม/
สมาชิกฯ

๔. กรณีเป็นโครงการตรวจเวรยาม/ลาดตระเวน/เฝ้าระวัง ให้แนบกำหนดการออกตรวจ และระบุรายชื่อ ผู้ออกตรวจให้ชัดเจน

หมายเหตุ : ๑. จำนวนผู้เข้าร่วมโครงการทุกโครงการ ควรเป็นไปตามความเหมาะสม หรือการประมาณการจากโครงการลักษณะเดียวกันในอดีต

๒. จะมีคณะกรรมการตรวจติดตามการดำเนินโครงการภายใต้กองทุนพัฒนาหมู่บ้านรอบพื้นที่เหมืองแร่ลิกไนต์และกองทุนเฝ้าระวังสุขภาพประชาชนรอบพื้นที่เหมืองแร่ลิกไนต์ เข้าตรวจสอบ การดำเนินโครงการที่ผ่านความเห็นชอบจากคณะกรรมการมวลชนสัมพันธ์โครงการเหมืองแร่ลิกไนต์ฯ เป็นระยะ ๆ

จึงประกาศมาเพื่อทราบและถือปฏิบัติ

ประกาศ ณ วันที่ ๑๖ มีนาคม พ.ศ. ๒๕๖๔



(นายประจวบ ดอนคำมูล)

ประธานคณะกรรมการมวลชนสัมพันธ์

โครงการเหมืองแร่ลิกไนต์แม่เมาะ

การไฟฟ้าฝ่ายผลิตแห่งประเทศไทย อำเภอมแม่เมาะ จังหวัดลำปาง

กองสิ่งแวดล้อมเหมือง

โทรศัพท์ ๐ ๕๔๒๕ ๔๙๕๐

โทรสาร ๐ ๕๔๒๕ ๔๑๖๓

เอกสารแนบ ๔

รายงานการประชุมคณะกรรมการมวลชนสัมพันธ์

โครงการเหมืองแร่ลิกไนต์แม่เมาะ

การไฟฟ้าฝ่ายผลิตแห่งประเทศไทย

อำเภอแม่เมาะ จังหวัดลำปาง

ครั้งที่ ๑/๒๕๖๖ และ ๒/๒๕๖๖

รายงานการประชุมคณะกรรมการมวลชนสัมพันธ์

โครงการเหมืองแร่ลิกันต์ การไฟฟ้าฝ่ายผลิตแห่งประเทศไทย อำเภอแม่เมาะ จังหวัดลำปาง
ครั้งที่ ๑/๒๕๖๖ วันอังคารที่ ๒๑ กุมภาพันธ์ ๒๕๖๖ เวลา ๑๓.๓๐ น.

ณ ห้องประชุมรณรงค์การ อาคารประชาสัมพันธ์แม่เมาะ

ผู้มาประชุม

ที่ปรึกษาคณะกรรมการมวลชนสัมพันธ์

- | | |
|------------------------------------|--|
| ๑. พระครูโพนบูลย์มงคลเขต | เจ้าคณะประจำตำบลแม่เมาะ |
| ๒. พระเป็ง แก้ววงศ์นิล | (แทน) เจ้าคณะตำบลสบป่าด |
| ๓. พระครูสถิตปัญญาวุฒน์ | เจ้าคณะประจำตำบลจางเหนือ |
| ๔. พระครูสุนทรบุญญาคม | เจ้าคณะตำบลนาสัก |
| ๕. น.ส.บุษกร ก่อนสีบ | พัฒนากรประจำตำบลแม่เมาะ |
| ๖. นายสุทัศน์ ไชยลังกา | พัฒนากรประจำตำบลสบป่าด |
| ๗. นางดวงนภา จุลละสร | พัฒนากรประจำตำบลบ้านดง |
| ๘. นางบุษกร ก่อนสีบ | พัฒนากรประจำตำบลนาสัก |
| ๙. ว่าที่ ร.ต.เฉลิมศักดิ์ นนทมาลย์ | (แทน) ผู้อำนวยการโรงเรียนแม่เมาะวิทยา |
| ๑๐. นายไกรสร โชติศิวัชโยธิน | (แทน) ผู้อำนวยการโรงเรียนสบป่าดวิทยา |
| ๑๑. นายรัชพล อนุ | (แทน) ผู้อำนวยการโรงเรียนสบเมาะวิทยา |
| ๑๒. นายถิรวุฒ สุดาลังกา | ผู้อำนวยการโรงเรียนสบจางวิทยา |
| ๑๓. นายธนาวุธ สุวรรณนัง | (แทน) ประธานสภาองค์การบริหารส่วนตำบลจางเหนือ |
| ๑๔. นายกิตติพงษ์ หล่อทอง | (แทน) สาธารณสุขอำเภอแม่เมาะ |

คณะกรรมการมวลชนสัมพันธ์

- | | |
|-------------------------------------|---|
| ๑. นายเกษม มงคลเกียรติชัย | ผู้อำนวยการฝ่ายวางแผนและบริหารเหมืองแม่เมาะ |
| ๒. นายอเนก แก้วกำพล | นายกองค์การบริหารส่วนตำบลแม่เมาะ |
| ๓. น.ส.สุนิสา อิจู | (แทน) นายกองค์การบริหารส่วนตำบลสบป่าด |
| ๔. น.ส.ปริญฉัตร ฉัตรแก้วสีบ | (แทน) นายกองค์การบริหารส่วนตำบลจางเหนือ |
| ๕. นายบุญเทียน กาคำ | นายกองค์การบริหารส่วนตำบลนาสัก |
| ๖. นางอรพิน วงศ์หน่อแก้ว | ประธานสภาองค์การบริหารส่วนตำบลบ้านดง |
| ๗. นางเชาวนี แก้วปัญญา | (แทน) กำนันตำบลแม่เมาะ |
| ๘. ว่าที่ ร.ต.ธนพงษ์พันธ์ เกียงแก้ว | กำนันตำบลบ้านดง |
| ๙. นายผจญ ชุ่มวงศ์ | กำนันตำบลจางเหนือ |
| ๑๐. นายศรีมา แก้วรวม | กำนันตำบลนาสัก |
| ๑๑. นายปกร ธรรมสิทธิ์ | (แทน) กำนันตำบลบ้านเสด็จ |
| ๑๒. นางเอมอร ณ ลำปาง | ผู้อำนวยการกองสาธารณสุขและสิ่งแวดล้อม |
| ๑๓. น.ส.สุพรรณษา กาวงค์ | (แทน) ผู้ใหญ่บ้านห้วยเป็ด หมู่ ๑ |
| ๑๔. นายอนันต์ กันทะอุ | ผู้ใหญ่บ้านทางสูง หมู่ ๓ |
| ๑๕. นางพรทิพา เครือสาย | (แทน) ผู้ใหญ่บ้านแม่เมาะสถานี หมู่ ๔ |

๑๖. นายคำเภา	บุญมา	ผู้ใหญ่บ้านปงชัย หมู่ ๕
๑๗. นางแสงจันทร์	มูลขาว	ผู้ใหญ่บ้านห้วยคิง หมู่ ๖
๑๘. นางอริสสร่า	เครือบุญมา	ผู้ใหญ่บ้านนาแถม หมู่ ๗
๑๙. นายผดุง	ปัทม์แก้ว	ผู้ใหญ่บ้านเวียงสุวรรณค์ หมู่ ๘
๒๐. นางพิกุล	ทาสวรรณ	ผู้ใหญ่บ้านใหม่มงคล หมู่ ๑๐
๒๑. นายเชิงชาย	ใจคำลือ	ผู้ใหญ่บ้านนาแถมพัฒนา หมู่ ๑๑
๒๒. นายดวงดี	หลักคำ	ผู้ใหญ่บ้านเวียงหงส์ล้านนา หมู่ ๑๒
๒๓. นางพิชญา	ทิมา	(แทน) ผู้ใหญ่บ้านสบป่าด หมู่ ๑
๒๔. นางญาณิศา	ทองใหญ่	ผู้ใหญ่บ้านสวนป่าแม่จาง หมู่ ๓
๒๕. นายศรีทวน	พาทุม	ผู้ใหญ่บ้านสบเมาะ หมู่ ๔
๒๖. น.ส.โสภา	อินทวงศ์	ผู้ใหญ่บ้านห้วยรากไม้ หมู่ ๕
๒๗. นายศรีบุตร	มะตียา	ผู้ใหญ่บ้านปงตันปิน หมู่ ๖
๒๘. นางอรกานต์	ไชยทอง	(แทน) ผู้ใหญ่บ้านใหม่ฉลองราช หมู่ ๘
๒๙. นายพลาธิป	เต็มสืบ	ผู้ใหญ่บ้านห้วยฝายหมู่ ๑
๓๐. นายจรัส	ณะใจบุตร	ผู้ใหญ่บ้านดง หมู่ ๒
๓๑. นายนิพล	อัครวิวัฒนา	ผู้ใหญ่บ้านท่าสี่ หมู่ ๓
๓๒. นายสมบูรณ์	คำปลิว	ผู้ใหญ่บ้านจำปุย หมู่ ๔
๓๓. นายธนภัทร	พาระเพน	ผู้ใหญ่บ้านสวนป่าแม่เมาะ หมู่ ๗
๓๔. นายสามารถ	แก้วหน่อ	ผู้ใหญ่บ้านปงแท่น หมู่ ๑
๓๕. นายณรงค์	แก้ววงศ์สาย	ผู้ใหญ่บ้านกอรวก หมู่ ๓
๓๖. นางสมจิต	พลเคน	ผู้ใหญ่บ้านทาน หมู่ ๔
๓๗. นายทองสุข	ฐานะ	ผู้ใหญ่บ้านวังตม หมู่ ๕
๓๘. นายฉลองชัย	ทิพย์ธารากร	ผู้ใหญ่บ้านจางเหนือพัฒนา หมู่ ๗
๓๙. นายรัตน์	อุหม่อง	ผู้ใหญ่บ้านแม่จาง หมู่ ๑
๔๐. นายดำเนิน	สังขวารี	ผู้ใหญ่บ้านปางป้วย หมู่ ๒
๔๑. นายกิตติชัย	กันแก้ว	ผู้ใหญ่บ้านวังน้ำตอง หมู่ ๓
๔๒. นายสว่าง	วงศ์นาศัก	ผู้ใหญ่บ้านนาสัก หมู่ ๔
๔๓. นางธัญรัศม์	ปันทะกุล	(แทน) ผู้ใหญ่บ้านใหม่รัตนโกสินทร์ หมู่ ๕
๔๔. น.ส.พรรณวิไล	จันทร์วงศ์	ผู้ใหญ่บ้านสบจาง หมู่ ๖
๔๕. นายณรงค์เดช	วงศ์อ้าย	ผู้ใหญ่บ้านช่วงม่วง หมู่ ๘
๔๖. นายเมธี	มะโนปิน	ผู้ใหญ่บ้านทุ่งเลางาม หมู่ ๙
๔๗. นางสมถวิล	लगคำ	(แทน) ผู้ใหญ่บ้านจำคำ หมู่ ๒
๔๘. นายสิทธิ	สิงห์คำ	ผู้ใหญ่บ้านปงอ้อม หมู่ ๔
๔๙. น.ส.สุทิตา	แก้วอินถา	(แทน) ผู้ใหญ่บ้านห้วยยาง หมู่ ๖
๕๐. นายอภิชัย	คำเครือ	(แทน) ผู้ใหญ่บ้านห้วยน้ำเค็ม หมู่ ๗
๕๑. น.ส.บุญเทียม	วงศ์อ่อน	(แทน) ผู้ใหญ่บ้านเมาะพัฒนา หมู่ ๑๒
๕๒. นายไชยวุฒิ	หลักฐาน	ผู้ใหญ่บ้านห้วยยางพัฒนา หมู่ ๑๔
๕๓. นายองอาจ	พรหมพั่ง	ผู้ใหญ่บ้านห้วยหลวงพัฒนา หมู่ ๑๕

๕๔. นายประทีป	รุ่งรววย	ผู้ใหญ่บ้านห้วยเตี๋ยพัฒนา หมู่ ๑๖
๕๕. น.ส.สังขวาล	พรหมเขี้ยว	ประธาน อสม.บ้านห้วยรากไม้ หมู่ ๒
๕๖. นางศิริพร	วงศ์คำ	ประธาน อสม.บ้านทางสูง หมู่ ๓
๕๗. นางวราพร	เย็นชุ่ม	ประธาน อสม.บ้านเกาะสถานี หมู่ ๔
๕๘. นางศรีไพ	สุปน	ประธาน อสม.บ้านห้วยคิง หมู่ ๖
๕๙. นางวันดี	ผาทอง	ประธาน อสม.บ้านใหม่นาแวม หมู่ ๗
๖๐. นางกัลยา	วงศ์สถิต	ประธาน อสม.บ้านเกาะหลวง หมู่ ๘
๖๑. นางอรรวรรณ	ศรีพจน์	ประธาน อสม.บ้านเวียงสวรรค์ หมู่ ๙
๖๒. นางพิกุล	ทาสวรรณ	ประธาน อสม.บ้านใหม่มงคล หมู่ ๑๐
๖๓. นางปัทมาภรณ์	อาจัญญภรณ์	ประธาน อสม.บ้านนาแวมพัฒนา หมู่ ๑๑
๖๔. นางฟองจันทร์	อินทร์จักร	ประธาน อสม.บ้านเวียงหงส์ล้านนา หมู่ ๑๒
๖๕. นางนงคราญ	พงศ์จินดารัตน์	ประธาน อสม.บ้านสบป่าด หมู่ ๑
๖๖. นางอัมพร	วงศ์อ้าย	ประธาน อสม.บ้านสบเตี๋ย หมู่ ๒
๖๗. นางแสงหล้า	ทองใหญ่	ประธาน อสม.บ้านสวนป่าแม่จาง หมู่ ๓
๖๘. นางบุญส่ง	ลูใจคำ	ประธาน อสม.บ้านห้วยรากไม้ หมู่ ๕
๖๙. นายสวัสดิ์	วงศ์ชมภู	ประธาน อสม.บ้านปางต้นปิน หมู่ ๖
๗๐. นางรัตนา	อู่เงิน	ประธาน อสม.บ้านใหม่ฉลองราช หมู่ ๘
๗๑. น.ส.บุญศรี	วงศ์อะทะ	(แทน) ประธาน อสม.บ้านหัวฝาย หมู่ ๑
๗๒. น.ส.ขวัญเรือน	ปิ่นตาเชื้อ	ประธาน อสม.บ้านดง หมู่ ๒
๗๓. นางพิชราภรณ์	อัครวิวัฒน์	ประธาน อสม.บ้านท่าสี่ หมู่ ๓
๗๔. นางอารีย์	บุญแพร่	ประธาน อสม.บ้านจำปุย หมู่ ๔
๗๕. นางรมณี	ถาเงิน	(แทน) ประธาน อสม.บ้านปางแทน หมู่ ๑
๗๖. นางมาลี	เปี้ยสาย	ประธาน อสม.บ้านนาแซ่ หมู่ ๒
๗๗. นางบังอร	ยาวิเคียน	ประธาน อสม.บ้านกอรวก หมู่ ๓
๗๘. น.ส.อำพร	อินเขียวสาย	ประธาน อสม.บ้านทาน หมู่ ๔
๗๙. น.ส.สุภา	พรหมวิชัย	ประธาน อสม.บ้านวังตม หมู่ ๕
๘๐. นางวิจิตร	ใหม่แก้วสุข	ประธาน อสม.บ้านนาสันติราษฎร์ หมู่ ๖
๘๑. นางยุพิน	กันธियाใจ	ประธาน อสม.บ้านจางเหนือพัฒนา หมู่ ๗
๘๒. นางมาณี	กันทะวงค์	ประธาน อสม.บ้านแม่จาง หมู่ ๑
๘๓. นางสมจิตร	ครองราษฎร์	ประธาน อสม.บ้านปางป่วย หมู่ ๒
๘๔. นางเกตนรินทร์	พรหมวิชัย	ประธาน อสม.บ้านวังน้ำต้อ หมู่ ๓
๘๕. น.ส.อรพินท์	วงศ์นาศัก	(แทน) ประธาน อสม.บ้านนาศัก หมู่ ๔
๘๖. น.ส.จรรยา	สุขนิพนธ์	ประธาน อสม.บ้านใหม่รัตนโกสินทร์ หมู่ ๕
๘๗. นางสนทยา	หล้าวงศา	ประธาน อสม.บ้านสบจาง หมู่ ๖
๘๘. นางบุษบง	อินบัว	ประธาน อสม.บ้านแม่หลวง หมู่ ๗
๘๙. นางจินดา	ศรีใจวงค์	ประธาน อสม.บ้านข่วงม่วง หมู่ ๘
๙๐. น.ส.มवलักษณ์	สุยะสีบ	ประธาน อสม.บ้านทุ่งเลาแกม หมู่ ๙
๙๑. นางนงเยาว์	จันทะวงค์	ประธาน อสม.บ้านจำคำ หมู่ ๒

๙๒. นายสุพล	สี่ใบใจ	ประธาน อสม.บ้านทรายทอง หมู่ ๓
๙๓. นางพองคำ	อินตะปวน	ประธาน อสม.บ้านปงอ้อม หมู่ ๔
๙๔. นางสมพร	ปาเครือ	ประธาน อสม.บ้านห้วยยาง หมู่ ๖
๙๕. นางน้อย	ปัญญาทา	ประธาน อสม. ลี้สยห้วยน้ำเค็ม หมู่ ๗
๙๖. นางสงวนศรี	วงศ์แก้วมูล	ประธาน อสม.บ้านเมาะพัฒนา หมู่ ๑๒
๙๗. น.ส.สิรลักษณ์	องค์อาจ	ประธาน อสม.บ้านห้วยยางพัฒนา หมู่ ๑๔
๙๘. นางอัสตาภรณ์	ตีะพันธ์	ประธาน อสม.บ้านห้วยหลวงพัฒนา หมู่ ๑๕
๙๙. นางพองคำ	โพธิ์ชื่น	ประธาน อสม.บ้านห้วยเตี๋ยพัฒนา หมู่ ๑๖
๑๐๐. นางภคพร	บุญพ่วง	หัวหน้ากลุ่มงานบริการปฐมภูมิและองค์รวมโรงพยาบาลแม่เมาะ
๑๐๑. นายเจริญ	จักร์เครือ	ผู้อำนวยการโรงพยาบาลส่งเสริมสุขภาพตำบลบ้านท่าสี่
๑๐๒. นายวีรพงษ์	ศรีวิสัยนุรักษ์	ผู้อำนวยการโรงพยาบาลส่งเสริมสุขภาพตำบลบ้านกอรวก
๑๐๓. นายรัฐพงษ์	แสนคำวงศ์	ผู้อำนวยการโรงพยาบาลส่งเสริมสุขภาพตำบลบ้านทาน
๑๐๔. นายมีศักดิ์	คำตุ้ยเครือ	ผู้อำนวยการโรงพยาบาลส่งเสริมสุขภาพตำบลบ้านทรายทอง
๑๐๖. ทพญ. แหวดดาว	มงคลสรรพ	หัวหน้ากองการแพทย์และอนามัยโรงพยาบาลแม่เมาะ
๑๐๗. นางกาญจณี	หวังภูษเคนทร์วิทยา	(แทน) หัวหน้ากองความปลอดภัย อาชีวอนามัย และสภาพแวดล้อมในการทำงาน
๑๐๘. น.ส.ศิริกัลยา	สุทธิวัฒน์	หัวหน้าแผนกวิชาการสิ่งแวดล้อมเหมือง

ผู้ไม่มาประชุม

๑. พระครูสถิตยวัรวรพินิต		เจ้าคณะตำบลบ้านดง
๒. พระครูวิสุทธีศีลประสิทธิ์		เจ้าคณะตำบลบ้านเสด็จ
๓. น.ส.สุภาภรณ์	บุญสารวัง	พัฒนาการประจำตำบลจางเหนือ
๔. น.ส.มลิวรรณ	พิมพ์สาร	พัฒนาการประจำตำบลบ้านเสด็จ
๕. น.ส.สุภาพรรณ	ชุนหการกิต	ผู้อำนวยการโรงพยาบาลแม่เมาะ
๖. นางยงเกียรติ	อินทรเดช	ผู้อำนวยการโรงเรียนบ้านท่าสี่
๗. ว่าที่ ร.ต.นิกร	ตันชุ่ม	ผู้อำนวยการโรงเรียนกอรวกพิทยาสวรรค์
๘. น.ส.สุพัตรา	พรมแก้วงาม	ผู้อำนวยการโรงเรียนบ้านจำค่า
๙. นายสัมฤทธิ์	กอไธสง	ผู้อำนวยการโรงเรียนชุมชนบ้านทราย
๑๐. นางศิริพร	เครือวงศ์	หัวหน้าสำนักปลัดองค์การบริหารส่วนตำบลบ้านดง
๑๑. นายสุรพล	มณีวรรณ	ผู้แทนจากอุตสาหกรรมจังหวัดลำปาง (ฝ่ายเหมืองแร่)
๑๒. นายชูชาติ	กาวิละ	สาธารณสุขอำเภอเมืองลำปาง
๑๓. นายศุภร์	ไทยธนสุกานต์	นายกองค์การบริหารส่วนตำบลบ้านดง
๑๔. ว่าที่ ร.ต.อรุณศักดิ์	ปัญญาเย็น	นายกองค์การบริหารส่วนตำบลบ้านเสด็จ
๑๕. นายไชยวัฒน์	อุทธาเครือ	(แทน) รองปลัดองค์การบริหารส่วนตำบลบ้านเสด็จ
๑๖. นายถนอม	กุลพินิจมาลา	กำนันตำบลบ้านสบป่าด
๑๗. นายสันต์	แก้วประเทศ	ผู้ใหญ่บ้านเมาะหลวง หมู่ ๘
๑๘. นางจันทร์ศรี	วงศ์อ้าย	ผู้ใหญ่บ้านสบเต็น หมู่ ๒
๑๙. นายสมชาติ	รักษสองพลู	ผู้ใหญ่บ้านกลาง หมู่ ๕

๒๐. นายแก้ว	ลาภมา	ผู้ใหญ่บ้านแม่ส้าน หมู่ ๖
๒๑. นายดี	อินเตชะ	ผู้ใหญ่บ้านนาสันติราษฎร์ หมู่ ๖
๒๒. ว่าที่ร.ต.ธีรยุทธ	ธรรมสิทธิ์	ผู้ใหญ่บ้านทรายทอง หมู่ ๓
๒๓. นายองอาจ	ทองสุข	ประธาน อสม.บ้านห้วยเป็ด หมู่ ๑
๒๔. นางพัชรี	ไชยะเสน	ประธาน อสม.บ้านปางชัย หมู่ ๕
๒๕. นายสำราญ	พูลจันทร์	ประธาน อสม.บ้านสบเมาะ หมู่ ๔
๒๖. นางดา	รินคำ	ประธาน อสม.บ้านแม่เกียง หมู่ ๗
๒๗. นายอินจันทร์	อินตา	ประธาน อสม.บ้านกลาง หมู่ ๕
๒๘. นายพิเชษฐ์	ทิงวา	ประธาน อสม.บ้านแม่ส้าน หมู่ ๖
๒๙. นางรัตนภาพร	สอนเชื่อน	ประธาน อสม.บ้านสวนป่าแม่เมาะ หมู่ ๗
๓๐. นางคำป็น	ต้นสีบ	ประธาน อสม.บ้านห้วยฝายหลายทุ่ง หมู่ ๘
๓๑. นางอำพรรณ	งามขุนทด	ประธาน อสม.บ้านทรายทองพัฒนา หมู่ ๑๐
๓๒. น.ส.สุภาพรรณ	ชุนการกิจ	ผู้อำนวยการโรงพยาบาลแม่เมาะ
๓๓. นางวรรณต์ธิดา	สิทธิฤทธิ์	ผู้อำนวยการโรงพยาบาลส่งเสริมสุขภาพตำบลบ้านสบป่าด
๓๔. นางศศิธร	ศรีวิไลอนุรักษ์	ผู้อำนวยการโรงพยาบาลส่งเสริมสุขภาพตำบล บ้านใหม่รัตนโกสินทร์
๓๕. นายกิตติ	ธรรมวงศ์	ผู้อำนวยการโรงพยาบาลส่งเสริมสุขภาพตำบลบ้านเสด็จ
๓๖. นายสุวรรรณ	วงศ์สุวรรรณ	ผู้อำนวยการโรงพยาบาลส่งเสริมสุขภาพตำบลบ้านจำค่า
๓๗. นายทรงศิลป์	มะโน	หัวหน้าหน่วยชุมชนสัมพันธ์
๓๘. นายธิตีพันธ์	พงษ์รามัญ	หัวหน้ากองสิ่งแวดล้อมเหมือง

ผู้เข้าร่วมประชุม

๑. นายประกอบ	ประระมะ	นวบ-มน., หก-มน.
๒. นายไตรภพ	บุญเฮง	ช.๗, นชส-มน., หก-มน.
๓. น.ส.กรวีร์	หงษ์ไต่	นักวิทยาศาสตร์ระดับ ๖ กองสิ่งแวดล้อมเหมือง
๔. นางนุชจรินทร์	ปิ่นทอง	คนชำนาญงาน กองสิ่งแวดล้อมเหมือง
๕. นางสาวสุดารัตน์	สมุทรจักร	ลูกจ้าง, หวสม-ช.

เปิดประชุมเวลา ๑๓.๓๐ น.

ระเบียบวาระที่ ๑ เรื่องแจ้งให้ที่ประชุมทราบ

๑.๑ แจ้งความคืบหน้าการโอนเงินเข้าบัญชีกองทุนทั้ง ๖ ตำบล ดังนี้

- บัญชีกองทุนพัฒนาหมู่บ้านรอบพื้นที่เหมืองแร่ลิโกไนต์

เลขที่ ๕๕๖๖ ซึ่งแจ้งเรื่องการนำเงินเข้าบัญชีกองทุนพัฒนาหมู่บ้านรอบพื้นที่เหมืองแร่ลิโกไนต์ ประจำปี ๒๕๖๖ ทั้ง ๖ ตำบล ตำบลละ ๑๐๐,๐๐๐ บาท ซึ่งดำเนินการแล้วเสร็จไปเมื่อวันที่ ๑๙ มกราคม ๒๕๖๖ แสดงรายละเอียดดังตารางที่ ๑

ตารางที่ ๑ รายละเอียดบัญชีกองทุนพัฒนาหมู่บ้านรอบพื้นที่เหมืองแร่ลิกไนต์

ตำบล	ยอดเงินคงเหลือ จากปี ๒๕๖๕ (บาท)	ยอดเงินนำเข้า ประจำปี ๒๕๖๖ (บาท)	ยอดเงินรวม (บาท)	หมายเหตุ
แม่เมาะ	๑๖,๐๕๑.๑๒	๑๐๐,๐๐๐	๑๑๖,๐๕๑.๑๒	เบิกเป็นค่าใช้จ่ายในการจัดประชุมครั้งที่ ๑/๒๕๖๖ จำนวน ๕,๐๐๐ บาท
สบป่าด	๓๕,๘๓๒.๕๘	๑๐๐,๐๐๐	๑๓๕,๘๓๒.๕๘	เบิกเป็นค่าใช้จ่ายในการจัดประชุมครั้งที่ ๑/๒๕๖๖ จำนวน ๓,๕๐๐ บาท
บ้านดง	๑๔,๘๑๓.๖๕	๑๐๐,๐๐๐	๑๑๔,๘๑๓.๖๕	เบิกเป็นค่าใช้จ่ายในการจัดประชุมครั้งที่ ๑/๒๕๖๖ จำนวน ๔,๒๕๐ บาท
จางเหนือ	๑๔,๙๗๗.๕๙	๑๐๐,๐๐๐	๑๑๔,๙๗๗.๕๙	เบิกเป็นค่าใช้จ่ายในการจัดประชุมครั้งที่ ๑/๒๕๖๖ จำนวน ๔,๓๐๐ บาท
นาสัก	๑๖,๖๘๓.๒๒	๑๐๐,๐๐๐	๑๑๖,๖๘๓.๒๒	เบิกเป็นค่าใช้จ่ายในการจัดประชุมครั้งที่ ๑/๒๕๖๖ จำนวน ๓,๕๐๐ บาท
บ้านเสด็จ	๓,๒๙๐.๗๖	๑๐๐,๐๐๐	๑๐๓,๒๙๐.๗๖	เบิกเป็นค่าใช้จ่ายในการจัดประชุมครั้งที่ ๑/๒๕๖๖ จำนวน ๕,๓๐๐ บาท

- บัญชีกองทุนเฝ้าระวังสุขภาพประชาชนเหมืองแร่ลิกไนต์

เลขาฯ ชี้แจงเรื่องการนำเงินเข้าบัญชีกองทุนเฝ้าระวังสุขภาพประชาชนรอบพื้นที่เหมืองแร่ลิกไนต์
ประจำปี ๒๕๖๖ ทั้ง ๖ ตำบล ตำบลละ ๑๐๐,๐๐๐ บาท ซึ่งดำเนินการแล้วเสร็จไปเมื่อวันที่ ๑๙
มกราคม ๒๕๖๖ แสดงรายละเอียดดังตารางที่ ๒

ตารางที่ ๒ รายละเอียดบัญชีกองทุนเฝ้าระวังสุขภาพประชาชนรอบพื้นที่เหมืองแร่ลิกไนต์

ตำบล	ยอดเงินคงเหลือจากปี ๒๕๖๕ (บาท)	ยอดเงินนำเข้า ประจำปี ๒๕๖๖ (บาท)	ยอดเงินรวม (บาท)
แม่เมาะ	๕๐,๓๓๕.๔๘	๑๐๐,๐๐๐	๑๕๐,๓๓๕.๔๘
สบป่าด	๕๙,๙๐๐.๒๒	๑๐๐,๐๐๐	๑๕๙,๙๐๐.๒๒
บ้านดง	๖๔,๕๐๒.๐๖	๑๐๐,๐๐๐	๑๖๔,๕๐๒.๐๖
จางเหนือ	๖๖,๘๓๔.๑๖	๑๐๐,๐๐๐	๑๖๖,๘๓๔.๑๖
นาสัก	๖๓,๖๘๔.๘๙	๑๐๐,๐๐๐	๑๖๓,๖๘๔.๘๙
บ้านเสด็จ	๕๔,๘๖๒.๕๖	๑๐๐,๐๐๐	๑๕๔,๘๖๒.๕๖

๑.๒ แจ้งความคืบหน้าการจัดส่งรายงานผลการดำเนินงานบริหารจัดการกองทุน สำหรับโครงการเหมืองแร่
ลิกไนต์ ประจำปี ๒๕๖๕ ตามแนวทางของกรมอุตสาหกรรมพื้นฐานและการเหมืองแร่

เลขานฯ ฝ่ายเลขานฯ ได้จัดทำรายงานแผนและผลการดำเนินงานฯ ประจำปี ๒๕๖๕ แล้วเสร็จ และจัดส่งให้
หน่วยงานราชการเรียบร้อยแล้ว

ที่ประชุมรับทราบ

๑.๓ แจ้งเรื่องการแก้ไขคำสั่งแต่งตั้งคณะกรรมการมวลชนสัมพันธ์ โครงการเหมืองแร่ลิกไนต์ การไฟฟ้าฝ่ายผลิต
แห่งประเทศไทย อำเภอแม่เมาะ จังหวัดลำปาง

เลขานฯ แจ้งต่อที่ประชุมว่าในปี ๒๕๖๖ ได้มีการแก้ไขคำสั่งแต่งตั้งคณะกรรมการมวลชนสัมพันธ์โครงการ
เหมืองแร่ลิกไนต์ทั้ง ๖ ตำบล เนื่องจากมีคณะกรรมการบางท่านเกษียณอายุราชการ และมีการ
แต่งตั้งท่านใหม่แทนท่านเดิม ทั้งนี้คำสั่งที่ได้มีการแก้ไขจะจัดส่งให้คณะกรรมการฯ ทุกท่านทราบใน
กลุ่มไลน์ต่อไป

ที่ประชุมรับทราบ

๑.๔ แจ้งเรื่องการแก้ไขหลักเกณฑ์ว่าด้วยค่าใช้จ่ายการดำเนินโครงการภายใต้กองทุนพัฒนาหมู่บ้านรอบพื้นที่
เหมืองแร่ลิกไนต์ และกองทุนเฝ้าระวังสุขภาพประชาชนรอบพื้นที่เหมืองแร่ลิกไนต์

เลขานฯ มีการปรับปรุงรายละเอียดของหลักเกณฑ์ค่าใช้จ่ายบางข้อ เพื่อให้สอดคล้องกับกฎหมายที่มีการ
ประกาศใหม่ ได้แก่ บัญชีมาตรฐานราคาครุภัณฑ์ เรื่องการจัดซื้อจัดจ้าง และเรื่องค่าแรงขั้นต่ำที่มี
การปรับให้สูงขึ้น เป็นต้น จึงต้องมีการปรับหลักเกณฑ์ให้สอดคล้องเพื่อเป็นแนวทางปฏิบัติประกอบ
แบบเสนอโครงการ

ที่ประชุมรับทราบ

ระเบียบวาระที่ ๒ รับรองรายงานการประชุมครั้งที่ ๒/๒๕๖๕

เลขานฯ คณะกรรมการรับรองรายงานการประชุมครั้งที่ ๒/๒๕๖๕ หากต้องการแก้ไขสามารถแจ้งทางทีม
เลขานฯ

ที่ประชุมรับรองรายงานการประชุม ครั้งที่ ๒/๒๕๖๕

ระเบียบวาระที่ ๓ เรื่องที่เสนอให้ที่ประชุมพิจารณา

๓.๑ แผนการดำเนินงานกองทุนพัฒนาหมู่บ้านรอบพื้นที่เหมืองแร่ลิกไนต์ และแผนการดำเนินงานกองทุนเฝ้า
ระวังสุขภาพประชาชนเหมืองลิกไนต์ ประจำปี ๒๕๖๖

เลขานฯ นำเสนอแผนการดำเนินงานกองทุนพัฒนาหมู่บ้านรอบพื้นที่เหมืองแร่ลิกไนต์ และแผนการ
ดำเนินงานกองทุนเฝ้าระวังสุขภาพประชาชนเหมืองลิกไนต์ ประจำปี ๒๕๖๖ ให้ที่ประชุมร่วมกัน
พิจารณาดัง ตารางที่ ๓ และ ๔

ตารางที่ ๓ แสดงแผนการดำเนินงานกองทุนพัฒนาหมู่บ้านรอบพื้นที่เหมืองแร่ลิกันต์ ประจำปี ๒๕๖๖

กิจกรรม	ปี ๒๕๖๖												ผู้รับผิดชอบ	
	ม.ค.	ก.พ.	มี.ค.	เม.ย.	พ.ค.	มิ.ย.	ก.ค.	ส.ค.	ก.ย.	ต.ค.	พ.ย.	ธ.ค.		
๑. การประชุมพิจารณาแผนการดำเนินงาน ๒๕๖๖		■	■											คณะกรรมการฯ
๒. เสนอโครงการพัฒนาหมู่บ้านของแต่ละตำบล และดำเนินกิจกรรมโครงการพัฒนาฯ (พิจารณาโดย คณะกรรมการฯ แต่ละตำบล)				■	■	■	■	■						คณะกรรมการฯ
๓. ประชุมติดตามความคืบหน้าโครงการพัฒนาฯ								■	■					คณะกรรมการฯ
๔. ประชุมเพื่อสรุปผลการดำเนินงาน										■	■	■	■	คณะกรรมการฯ
๕. จัดทำรายงานสรุปผลการดำเนินงานส่งให้หน่วยงานราชการ													■	คณะกรรมการฯ

หมายเหตุ ■ แผนงาน ■ ปฏิบัติจริง

ตารางที่ ๔ แสดงแผนการดำเนินงานกองทุนเฝ้าระวังสุขภาพประชาชนเหมืองลิกันต์ ประจำปี ๒๕๖๖

กิจกรรม	ปี ๒๕๖๖												ผู้รับผิดชอบ	
	ม.ค.	ก.พ.	มี.ค.	เม.ย.	พ.ค.	มิ.ย.	ก.ค.	ส.ค.	ก.ย.	ต.ค.	พ.ย.	ธ.ค.		
๑. ประชุมพิจารณาแผนดำเนินงานประจำปี ๒๕๖๖		■	■											คณะกรรมการฯ
๒. ประชุมเตรียมการจัดโครงการตรวจสอบสุขภาพฯ		■	■	■										คณะกรรมการฯ
๓. รวบรวมรายชื่อผู้ที่ต้องการตรวจสอบสุขภาพ และผู้ที่ต้องเฝ้าระวังเป็นพิเศษ (กลุ่มที่มีผล X-ray ผิดปกติ)			■	■	■									คณะกรรมการฯ
๔. ทำเรื่องจ้างหน่วยงานตรวจสอบสุขภาพ		■	■											คณะกรรมการฯ
๕. ตรวจสอบสุขภาพประชาชน			■	■	■									หน่วยงานตรวจสอบสุขภาพ
๖. รวบรวมข้อมูลจัดทำ Data Base ประชุมเพื่อสรุปผลการดำเนินงาน							■	■	■					เหมืองแม่เมาะร่วมกับ หน่วยงานตรวจสอบสุขภาพ
๗. จัดทำรายงานสรุปผลการตรวจสอบสุขภาพส่งให้หน่วยงานราชการ													■	คณะกรรมการฯ

หมายเหตุ ■ แผนงาน ■ ปฏิบัติจริง

ที่ประชุมมีมติเห็นชอบ

๓.๒ แนวทางการดำเนินการตรวจสอบสุขภาพประชาชนในปี ๒๕๖๖

เลขาฯ ชี้แจงรายละเอียดการดำเนินการตรวจสอบสุขภาพ ซึ่งการตรวจสอบสุขภาพยังต้องนำมาตรการป้องกันการแพร่ระบาดของเชื้อโควิดมาใช้ มีการสวมหน้ากากอนามัยก่อนเข้าตรวจสอบสุขภาพ โดยกำหนดการตรวจสอบสุขภาพและรายละเอียดการเตรียมการตรวจสอบสุขภาพของแต่ละตำบลมีรายละเอียดดัง ตารางที่ ๕ และ ๖

ตารางที่ ๕ กำหนดการตรวจสอบสุขภาพประชาชนรอบพื้นที่เหมืองแร่ลิกันต์ ประจำปี ๒๕๖๖

ตำบล	วันตรวจสอบสุขภาพ	สถานที่
ต.บ้านเสด็จ	วันที่ ๒๓ เมษายน ๒๕๖๖	อบต.บ้านเสด็จ
ต.บ้านดง	วันที่ ๒๔ เมษายน ๒๕๖๖	อบต.บ้านดง
ต.จางเหนือ	วันที่ ๒๕ เมษายน ๒๕๖๖	อบต.จางเหนือ
ต.นาสีก	วันที่ ๒๖ เมษายน ๒๕๖๖	อบต.นาสีก
ต.สบป่าด	วันที่ ๒๗ เมษายน ๒๕๖๖	วัดสบป่าด
ต.แม่เมาะ	วันที่ ๒๘ เมษายน ๒๕๖๖	อาคารอเนกประสงค์บ้านใหม่นาแหม

ตารางที่ ๖ การเตรียมการตรวจสอบสุขภาพประชาชนรอบพื้นที่เหมืองแร่ลิกันต์ ประจำปี ๒๕๖๖

รายการ	การดำเนินการ
การประชาสัมพันธ์	- จัดทำป้ายประชาสัมพันธ์แต่ละตำบล โดยฝ่ายเลขาฯ - ผนวบ.ประกาศเชิญชวน
รายชื่อผู้เข้ารับการตรวจสอบสุขภาพ (ขอให้แจ้งกลับทีมเลขาฯ ภายในวันที่ ๒๙ มี.ค. ๖๖)	- ผนวบ.ประกาศเสียงตามสายให้ผู้ที่สนใจมาลงชื่อ - ผู้ใหญ่บ้านและประธาน อสม.แต่ละหมู่บ้านรวบรวม
รถรับ-ส่ง (กรณีผู้ที่ไม่สามารถเดินทางเองได้)	- กฟผ.ดำเนินการรับ-ส่ง โดยจะประสาน ผนวบ.ช่วย ประชาสัมพันธ์กำหนดการรับส่ง
ผู้ดำเนินการตรวจสอบสุขภาพ	- โรงพยาบาลแม่เมาะ
อสม.ตำบลละ ๒ คน (๕๐๐บาท/ตำบล)	- รพ.สต.สรรหาผู้แทน อสม.
อาหารว่างสำหรับผู้เข้าตรวจสอบสุขภาพ (๓๐ บาท/คน)	- ฝ่ายเลขาฯ ดำเนินการ
น้ำดื่ม/น้ำแข็ง/แก้วนํ้า/कुलเลอร์น้ำ	- ฝ่ายเลขาฯ ประสานเจ้าของสถานที่
บัตรประชาชน/ไม่ต้องออกข่าว อดน้ำ	- ผนวบ. และ อสม. ช่วยแจ้ง

ที่ประชุมรับทราบ

๓.๓ พิจารณาคัดเลือกโครงการภายใต้กองทุนพัฒนาหมู่บ้านรอบพื้นที่เหมืองแร่ลิกันต์ ประจำปี ๒๕๖๖ ภายใต้งบประมาณกองทุนของแต่ละตำบล

เลขาฯ แจ้งงบประมาณในการดำเนินโครงการภายใต้กองทุนพัฒนาหมู่บ้านรอบพื้นที่เหมืองแร่ลิกันต์ ประจำปี ๒๕๖๖ ของแต่ละตำบล ให้คณะกรรมการทราบ (ตารางที่ ๗) โดยให้แต่ละตำบลหรือหมู่บ้าน ร่วมกันพิจารณาคัดเลือกโครงการที่จะเสนอ ทั้งนี้ทางผู้ประสานงานของแต่ละตำบลจะแจกแบบเสนอโครงการให้ หากดำเนินการแล้ว ขอให้ส่งกลับมายังทีมเลขาฯภายในวันที่ ๒๙ มีนาคม ๒๕๖๖ เพื่อจะทำการตรวจสอบในรายละเอียดต่อไป

ตารางที่ ๗ งบประมาณสำหรับดำเนินโครงการภายใต้กองทุนพัฒนาหมู่บ้าน ๖ ตำบล ประจำปี ๒๕๖๖

ตำบล	งบประมาณ (บาท)
แม่เมาะ	๑๐๑,๐๐๐
สป่อาด	๑๒๐,๗๐๐
นาสัก	๙๗,๒๐๐
บ้านดง	๙๙,๘๐๐
จางเหนือ	๙๔,๕๐๐
บ้านเสด็จ	๘๘,๒๙๐

เลขานุการ การดำเนินโครงการภายใต้กองทุนพัฒนาหมู่บ้าน ขอให้ดำเนินการภายในปีงบประมาณ หากเบิกจ่ายงบประมาณไปแล้ว ไม่สามารถดำเนินการได้แล้วเสร็จตามเวลาที่กำหนด ขอให้ผู้ดำเนินโครงการชี้แจงเหตุผลความจำเป็นหรือนำเงินคืนกองทุนฯ เพื่อใช้ในปีถัดไป หากหมู่บ้านใดไม่ประสงค์ดำเนินโครงการพัฒนาหมู่บ้านภายในปีนี้ สามารถแจ้งทางทีมเลขานุการ เพื่อสมทบเงินงบประมาณไว้ใช้ในปีถัดไปได้

ที่ประชุมรับทราบ

ระเบียบวาระที่ ๔ วาระอื่นๆ

ไม่มี

ปิดประชุม ๑๔.๑๕ น.

นางสาวศิริกัลยา สุทธิวัฒน์

บันทึกรายงาน

นายเกษม มงคลเกียรติชัย

ตรวจทาน

รายงานการประชุมคณะกรรมการมวชนสัมพันธ์
โครงการเหมืองแร่ลิกันต์ การไฟฟ้าฝ่ายผลิตแห่งประเทศไทย อำเภอมะเมาะ จังหวัดลำปาง
ครั้งที่ ๒/๒๕๖๖ วันพฤหัสบดีที่ ๒ พฤศจิกายน ๒๕๖๖ เวลา ๑๓.๓๐ น.
ณ ห้องประชุมร็อกคิงการ อาคารประชาสัมพันธ์แม่เมาะ

ผู้มาประชุม

ที่ปรึกษาคณะกรรมการมวชนสัมพันธ์

๑. น.ส.อภิญา	บัวละวงศ์	พัฒนาการประจำตำบลแม่เมาะ
๒. น.ส.อภิรมย์	คำภักดี	(แทน) พัฒนาการประจำตำบลสบป่าด
๓. นางดวงภา	จุลละคร	พัฒนาการประจำตำบลบ้านดง
๔. นายสุทัศน์	ไชยลังกา	พัฒนาการประจำตำบลจางเหนือ
๕. นางรัตนา	ชาวสวน	พัฒนาการประจำตำบลนาสัก
๖. นางกัลย์กมล	บุญแข็ง	(แทน) ผู้อำนวยการโรงเรียนสบป่าดวิทยา
๗. นายรัชพล	อนุ	(แทน) ผู้อำนวยการโรงเรียนสบเมาะวิทยา
๘. นายพรหมมิฬ	ยะนะโย	ผู้อำนวยการโรงเรียนบ้านท่าสี่
๙. น.ส.กัณฑ์ญาวิฬ	ศิริน่าน	ผู้อำนวยการโรงเรียนสบจางวิทยา
๑๐. นายกฤษฏา	อยู่อินทร์พรหม	(แทน) หัวหน้าสำนักปลัดองค์การบริหารส่วนตำบลบ้านดง
๑๑. นายกิตติยพงษ์	หล่อทอง	(แทน) สาธารณสุขอำเภอมะเมาะ
๑๒. นายพิทักษ์	วิญญา	(แทน) สาธารณสุขอำเภอเมืองลำปาง

คณะกรรมการมวชนสัมพันธ์

๑. นายแผนกานต์	เพิ่มสุข	ผู้ช่วยผู้อำนวยการฝ่ายวางแผนและบริหารเหมืองแม่เมาะ-๒
๒. นายอเนก	แก้วกำพล	นายกองค์การบริหารส่วนตำบลแม่เมาะ
๓. น.ส.สิริกาญจน์	ทิพย์วังเมฆ	(แทน) นายกองค์การบริหารส่วนตำบลสบป่าด
๔. นางศิริพร	เครือวงศ์	(แทน) นายกองค์การบริหารส่วนตำบลบ้านดง
๕. นายบุญเทียน	กาคำ	นายกองค์การบริหารส่วนตำบลนาสัก
๖. น.ส.วริศรา	หมอช้าง	(แทน) นายกองค์การบริหารส่วนตำบลบ้านเสด็จ
๗. นางอรพิน	วงศ์หน่อแก้ว	ประธานสภาองค์การบริหารส่วนตำบลบ้านดง
๘. นางอินธิลา	ไชยวงศ์ษา	รองปลัดองค์การบริหารส่วนตำบลบ้านเสด็จ
๙. นายบุญมา	เกียงแก้ว	กำนันตำบลแม่เมาะ
๑๐. นายณัฐพล	แก้วมา	(แทน) กำนันตำบลบ้านสบป่าด
๑๑. ว่าที่ร.ต.ธนพงษ์พันธ์	เกียงแก้ว	กำนันตำบลบ้านดง
๑๒. นายผจญ	ชุ่มวงศ์	กำนันตำบลจางเหนือ
๑๓. นางสุพรรณ	ชุ่มเป็ง	(แทน) กำนันตำบลบ้านเสด็จ
๑๔. นางเยาวนา	จันทร์เป็ง	(แทน) ผู้อำนวยการกองสาธารณสุขและสิ่งแวดล้อม
๑๕. นายณัฐพงษ์	อบแก้ว	ผู้ใหญ่บ้านห้วยเป็ด หมู่ ๑
๑๖. นายอนันต์	กันทะอุ	(แทน) ผู้ใหญ่บ้านทางสูง หมู่ ๓
๑๗. นางสาวอำไพ	สมดวง	ผู้ใหญ่บ้านแม่เมาะสถานี หมู่ ๔

๑๘. นายคำเภา	บุญมา	ผู้ใหญ่บ้านปางชัย หมู่ ๕
๑๙. นางแสงจันทร์	มูลขาว	ผู้ใหญ่บ้านห้วยคิง หมู่ ๖
๒๐. นายชินภัทร	วงศ์เปี้ย	ผู้ใหญ่บ้านนาแหม หมู่ ๗
๒๑. นายสันต์	แก้วประเทศ	ผู้ใหญ่บ้านเมาะหลวง หมู่ ๘
๒๒. นายผดุง	ปัทม์แก้ว	ผู้ใหญ่บ้านเวียงสุวรรณ หมู่ ๙
๒๓. นางพิกุล	ทาสวรรณ	ผู้ใหญ่บ้านใหม่มงคล หมู่ ๑๐
๒๔. นายเชิงชาย	ใจคำลือ	ผู้ใหญ่บ้านนาแหมพัฒนา หมู่ ๑๑
๒๕. นายดวงดี	หลักคำ	ผู้ใหญ่บ้านเวียงหงส์ล้านนา หมู่ ๑๒
๒๖. นางพิชญา	ทิมา	(แทน) ผู้ใหญ่บ้านสบป่าด หมู่ ๑
๒๗. นางจันทร์ศรี	วงศ์อ้าย	ผู้ใหญ่บ้านสบเต็น หมู่ ๒
๒๘. นายเอกรินทร์	อุนมีศรี	(แทน) ผู้ใหญ่บ้านสวนป่าแม่จาง หมู่ ๓
๒๙. นายศรีทวน	พาทุม	ผู้ใหญ่บ้านสบเมาะ หมู่ ๔
๓๐. น.ส.โสภา	อินทวงศ์	ผู้ใหญ่บ้านห้วยรากไม้ หมู่ ๕
๓๑. นายศรีบุตร	มะตिया	ผู้ใหญ่บ้านปางตันปิน หมู่ ๖
๓๒. น.ส.รินนภา	สายปัญญา	(แทน) ผู้ใหญ่บ้านแม่เกียง หมู่ ๗
๓๓. นางอรกานต์	ไชยทอง	(แทน) ผู้ใหญ่บ้านใหม่ฉลองราช หมู่ ๘
๓๔. นายพลาธิป	เต็มสืบ	ผู้ใหญ่บ้านห้วยฝายหมู่ ๑
๓๕. นายจรัส	ณะใจบุตร	ผู้ใหญ่บ้านดง หมู่ ๒
๓๖. นายพจขพร	อัครวีรวัฒนา	(แทน) ผู้ใหญ่บ้านท่าสี่ หมู่ ๓
๓๗. นายดี	นันทะเสน	(แทน) ผู้ใหญ่บ้านจำปุย หมู่ ๔
๓๘. น.ส.ปิยธิดา	สินทะมณี	(แทน) ผู้ใหญ่บ้านสวนป่าแม่เมาะ หมู่ ๗
๓๙. นายสามารถ	แก้วหน่อ	ผู้ใหญ่บ้านปางแทน หมู่ ๑
๔๐. นายณรงค์	แก้ววงศ์สาย	ผู้ใหญ่บ้านกอรวก หมู่ ๓
๔๑. น.ส.ยุภาภักดิ์	วงศ์แก้วมิ่ง	(แทน) ผู้ใหญ่บ้านทาน หมู่ ๔
๔๒. นายดี	อินเตชะ	ผู้ใหญ่บ้านนาสันติราษฎร์ หมู่ ๖
๔๓. นายฉลองชัย	ทิพย์ธารากร	ผู้ใหญ่บ้านจางเหนือพัฒนา หมู่ ๗
๔๔. นายรัตน์	อุหม่อง	ผู้ใหญ่บ้านแม่จาง หมู่ ๑
๔๕. นายดำเนิน	สังขวาริ	ผู้ใหญ่บ้านปางบัว หมู่ ๒
๔๖. นายกิตติชัย	กันแก้ว	ผู้ใหญ่บ้านวังน้ำตอง หมู่ ๓
๔๗. นายสว่าง	วงศ์นาสั๊ก	ผู้ใหญ่บ้านนาสั๊ก หมู่ ๔
๔๘. นางธัญรัตน์	ปันทะกุล	(แทน) ผู้ใหญ่บ้านใหม่รัตนโกสินทร์ หมู่ ๕
๔๙. น.ส.พรรณวิไล	จันทร์วงศ์	ผู้ใหญ่บ้านสบจาง หมู่ ๖
๕๐. นายณรงค์เดช	วงศ์อ้าย	ผู้ใหญ่บ้านช่วงม่วง หมู่ ๘
๕๑. นายเมธี	มะโนปิน	ผู้ใหญ่บ้านทุ่งเลางาม หมู่ ๙
๕๒. นางสมถวิล	लगคำ	(แทน) ผู้ใหญ่บ้านจำคำ หมู่ ๒
๕๓. นายสิทธิ	สิงห์คำ	ผู้ใหญ่บ้านปางอ้อม หมู่ ๔
๕๔. น.ส.สุทิดา	แก้วอินดา	(แทน) ผู้ใหญ่บ้านห้วยยาง หมู่ ๖
๕๕. นายสมจิตร	ปัญญาทา	ผู้ใหญ่บ้านห้วยน้ำเค็ม หมู่ ๗

๕๖. นายอภิชัย	คำเครือ	(แทน) ผู้ใหญ่บ้านทรายทองพัฒนา หมู่ ๑๐
๕๗. น.ส.บุญเทียม	วงศ์อ่อน	(แทน) ผู้ใหญ่บ้านเมาะพัฒนา หมู่ ๑๒
๕๘. น.ส.จำเนียร	หมูแก้วเครือ	(แทน) ผู้ใหญ่บ้านห้วยยางพัฒนา หมู่ ๑๔
๕๙. นายองอาจ	พรหมพั่ง	ผู้ใหญ่บ้านห้วยหลวงพัฒนา หมู่ ๑๕
๖๐. น.ส.ชยานันท์	พุกันท์	(แทน) ผู้ใหญ่บ้านห้วยเตี๋ยพัฒนา หมู่ ๑๖
๖๑. นายองอาจ	ทองสุข	ประธาน อสม.บ้านห้วยเป็ด หมู่ ๑
๖๒. น.ส.สังข์वाल	พรหมเขียว	ประธาน อสม.บ้านห้วยรากไม้ หมู่ ๒
๖๓. นางศิริพร	วงศ์คำ	ประธาน อสม.บ้านทางสูง หมู่ ๓
๖๔. นางวราพร	เย็นชุ่ม	ประธาน อสม.บ้านเมาะสถานี หมู่ ๔
๖๕. นางศรีไพ	สุปน	ประธาน อสม.บ้านห้วยคิง หมู่ ๖
๖๖. น.ส.ณัฐจรินทร์	บุญมาวงศ์	ประธาน อสม.บ้านใหม่นาแวม หมู่ ๗
๖๗. นางกัลยา	วงศ์สถิต	ประธาน อสม.บ้านเมาะหลวง หมู่ ๘
๖๘. นางอรวรรณ	ศรีพจน์	ประธาน อสม.บ้านเวียงสวรรค์ หมู่ ๙
๖๙. นางปัทมาภรณ์	อาจัญญภรณ์	ประธาน อสม.บ้านนาแวมพัฒนา หมู่ ๑๑
๗๐. นางพองจันทร์	อินทร์จักร	ประธาน อสม.บ้านเวียงหงส์ล้านนา หมู่ ๑๒
๗๑. นางนงคราญ	พงศ์จินดารัตน์	ประธาน อสม.บ้านสบป่าด หมู่ ๑
๗๒. นางอัมพร	วงศ์อ้าย	ประธาน อสม.บ้านสบเตี๋ย หมู่ ๒
๗๓. นายสำราญ	พุกจันทร์	ประธาน อสม.บ้านสบเมาะ หมู่ ๔
๗๔. นางบุญส่ง	ลูใจคำ	ประธาน อสม.บ้านห้วยรากไม้ หมู่ ๕
๗๕. นายสวัสดิ์	วงศ์ชมภู	ประธาน อสม.บ้านปางต้นปิน หมู่ ๖
๗๖. นางไพวรรณ	อริยเกียรติกุล	(แทน) ประธาน อสม.บ้านแม่เกี๋ยง หมู่ ๗
๗๗. นางรัตนา	อู่เงิน	ประธาน อสม.บ้านใหม่ฉลองราช หมู่ ๘
๗๘. น.ส.ขวัญเรือน	ปิ่นตาเชื้อ	ประธาน อสม.บ้านดง หมู่ ๒
๗๙. นางสุวรรณดี	คำวงศ์	(แทน) ประธาน อสม.บ้านท่าสี่ หมู่ ๓
๘๐. นางอารีย์	บุญแพร์	ประธาน อสม.บ้านจำปุย หมู่ ๔
๘๑. นางรัตนภาพร	สอนเขื่อน	ประธาน อสม.บ้านสวนป่าแม่เมาะ หมู่ ๗
๘๒. นางคำปิ่น	ต้นสีบ	ประธาน อสม.บ้านห้วยฝายหลายทุ่ง หมู่ ๘
๘๓. นางรมณีย์	ถาเงิน	(แทน) ประธาน อสม.บ้านปางแทน หมู่ ๑
๘๔. นางมาลี	เปี้ยสาย	ประธาน อสม.บ้านนาแซ หมู่ ๒
๘๕. นางบังอร	ยาวิเคียน	ประธาน อสม.บ้านกอรวก หมู่ ๓
๘๖. น.ส.เพ็ญนิภา	มะโนวงศ์	(แทน) ประธาน อสม.บ้านทาน หมู่ ๔
๘๗. นางวิจิตร	ใหม่แก้วสุข	ประธาน อสม.บ้านนาสันติราษฎร์ หมู่ ๖
๘๘. นางมาณี	กันทะวงศ์	ประธาน อสม.บ้านแม่จาง หมู่ ๑
๘๙. นางเกตุนรินทร์	พรมิชัย	ประธาน อสม.บ้านวังน้ำต้อ หมู่ ๓
๙๐. น.ส.อรพินท์	วงศ์นาสั๊ก	ประธาน อสม.บ้านนาสั๊ก หมู่ ๔
๙๑. น.ส.จรรยา	สุขนิพนวันณา	ประธาน อสม.บ้านใหม่รัตนโกสินทร์ หมู่ ๕
๙๒. นางสนทยา	หล้าวงศา	ประธาน อสม.บ้านสบจาง หมู่ ๖
๙๓. นางบุษบง	อินบัว	ประธาน อสม.บ้านแม่หลวง หมู่ ๗

๙๔. นางจินดา	ศรีใจวงศ์	ประธาน อสม.บ้านช่วงม่วง หมู่ ๘
๙๕. น.ส.มवलักษณ์	สุยะสีบ	ประธาน อสม.บ้านทุ่งเลางาม หมู่ ๙
๙๖. นางนงเยาว์	จันทะวงศ์	ประธาน อสม.บ้านจำค่า หมู่ ๒
๙๗. นายสุพล	สีบใจ	ประธาน อสม.บ้านทรายทอง หมู่ ๓
๙๘. นางคำน้อย	จันทร์ตะเคือ	ประธาน อสม.บ้านปงอ้อม หมู่ ๔
๙๙. นางบังอร	คำป็น	ประธาน อสม.บ้านห้วยยาง หมู่ ๖
๑๐๐. นางน้อย	ปัญญาทา	ประธาน อสม.บ้านห้วยน้ำเค็ม หมู่ ๗
๑๐๑. นางอำพรธน์	งามขุนทด	ประธาน อสม.บ้านทรายทองพัฒนา หมู่ ๑๐
๑๐๒. นางสาวนศรี	วงศ์แก้วมูล	ประธาน อสม.บ้านเกาะพัฒนา หมู่ ๑๒
๑๐๓. น.ส.สิริลักษณ์	องค์อาจ	ประธาน อสม.บ้านห้วยยางพัฒนา หมู่ ๑๔
๑๐๔. นางอัสตากรณ	ตะพันธ์	ประธาน อสม.บ้านห้วยหลวงพัฒนา หมู่ ๑๕
๑๐๕. นางประจัน	เสื่อปรางค์	ประธาน อสม.บ้านห้วยเตือพัฒนา หมู่ ๑๖
๑๐๖. นางภคพร	บุญพ่วง	หัวหน้ากลุ่มงานบริการปฐมภูมิและองค์กรรวมโรงพยาบาลแม่เกาะ
๑๐๗. นางวรินทร์ฐิตา	สิทธิฤทธิ์	ผู้อำนวยการโรงพยาบาลส่งเสริมสุขภาพตำบลบ้านสบป่าด
๑๐๘. นายเจริญ	จักร์เครือ	ผู้อำนวยการโรงพยาบาลส่งเสริมสุขภาพตำบลบ้านท่าสี่
๑๐๙. นางศศิธร	ศรีวิไลยอนุรักษ์	ผู้อำนวยการโรงพยาบาลส่งเสริมสุขภาพตำบล บ้านใหม่รัตนโกสินทร์
๑๑๐. นายสุวรรณ	วงศ์สุวรรณ	ผู้อำนวยการโรงพยาบาลส่งเสริมสุขภาพตำบลบ้านเสด็จ
๑๑๑. นายมีศักดิ์	คำต้อยเครือ	ผู้อำนวยการโรงพยาบาลส่งเสริมสุขภาพตำบลบ้านทรายทอง
๑๑๒. นางสนธยา	ตีบปะละวงศ์	ผู้อำนวยการโรงพยาบาลส่งเสริมสุขภาพตำบลบ้านจำค่า
๑๑๓. ทพญ.แหวดาว	มงคลสรรพ	หัวหน้ากองการแพทย์และอนามัยโรงไฟฟ้าแม่เกาะ
		และสภาพแวดล้อมในการทำงาน
๑๑๔. นายทรงศิลป์	มะโน	หัวหน้าหน่วยชุมชนสัมพันธ์
๑๑๕. นายธิตินันท์	พงษ์รามัญ	หัวหน้ากองสิ่งแวดล้อมเหมือง
๑๑๖. น.ส.ศิริกัลยา	สุทธิวัฒน์	หัวหน้าแผนกวิชาการสิ่งแวดล้อมเหมือง

ผู้ไม่มาประชุม

๑. พระครูโพนบูลย์มงคลเขต	เจ้าคณะประจำตำบลแม่เกาะ
๒. พระครูมนุญจิรปริชา	เจ้าคณะตำบลสบป่าด
๓. พระครูสถิตยวัณพินิต	เจ้าคณะตำบลบ้านดง
๔. พระครูสถิตปัญญาวัดน์	เจ้าคณะประจำตำบลจางเหนือ
๕. พระครูสุนทรปัญญาคม	เจ้าคณะตำบลนาสัก
๖. พระครูวิสุทธิศีลประสิทธิ์	เจ้าคณะตำบลบ้านเสด็จ
๗. น.ส.มลิวรรณ	พัฒนากรประจำตำบลบ้านเสด็จ
๘. น.ส.สุภาพรรณ	ผู้อำนวยการโรงพยาบาลแม่เกาะ
๙. ว่าที่ ร.ต.เฉลิมศักดิ์	ผู้อำนวยการโรงเรียนแม่เกาะวิทยา
๑๐. ว่าที่ ร.ต.นิกร	ผู้อำนวยการโรงเรียนกอรกวาศิทยาสุวรรณค์
๑๑. น.ส.สุพัตรา	ผู้อำนวยการโรงเรียนบ้านจำค่า
๑๒. นายสัมฤทธิ์	ผู้อำนวยการโรงเรียนชุมชนบ้านทราย

๑๓. นายวิรัตน์	วงศ์แหม	ประธานสภาองค์การบริหารส่วนตำบลจางเหนือ
๑๔. นางสาวสุเมธณี	วรายศ	ผู้แทนจากอุตสาหกรรมจังหวัดลำปาง (ฝ่ายเหมืองแร่)
๑๕. นายเกษม	มงคลเกียรติชัย	ผู้อำนวยการฝ่ายวางแผนและบริหารเหมืองแม่เมาะ
๑๖. นายสมคิด	วงศ์ปิ่น	นายกองค์การบริหารส่วนตำบลจางเหนือ
๑๗. นายศรีมา	แก้วรวม	กำนันตำบลนาสัก
๑๘. นายสมชาติ	รักษ์สองพลู	ผู้ใหญ่บ้านกลาง หมู่ ๕
๑๙. นายแก้ว	ลาภมา	ผู้ใหญ่บ้านแม่สำน หมู่ ๖
๒๐. นายทองสุข	ฐานะ	ผู้ใหญ่บ้านวังตม หมู่ ๕
๒๑. นางพัชรี	ไชยะเสน	ประธาน อสม.บ้านปางชัย หมู่ ๕
๒๒. นางพิกุล	ทาสวรรณ	ประธาน อสม.บ้านใหม่มงคล หมู่ ๑๐
๒๓. นางแสงหล้า	ทองใหญ่	ประธาน อสม.บ้านสวนป่าแม่จาง หมู่ ๓
๒๔. น.ส.ยุพิน	วงศ์อะทะ	ประธาน อสม.บ้านหัวฝาย หมู่ ๑
๒๕. นายอินจันทร์	อินตา	ประธาน อสม.บ้านกลาง หมู่ ๕
๒๖. นายพิเชษฐ์	ทิงวา	ประธาน อสม.บ้านแม่สำน หมู่ ๖
๒๗. นางโสภา	อินตะวงศ์	ประธาน อสม.บ้านวังตม หมู่ ๕
๒๘. นางยุพิน	กันธิยาใจ	ประธาน อสม.บ้านจางเหนือพัฒนา หมู่ ๗
๒๙. นางสมจิตร	ครองราชฤทธิ์	ประธาน อสม.บ้านปางปวย หมู่ ๒
๓๐. น.ส.สุภาพรรณ	ชุนหการกิจ	ผู้อำนวยการโรงพยาบาลแม่เมาะ
๓๑. นายวีรพงษ์	ศรีวิไลนุรักษ์	ผู้อำนวยการโรงพยาบาลส่งเสริมสุขภาพตำบลบ้านกอรอก
๓๒. นายณัฐพงษ์	แสนคำวงศ์	ผู้อำนวยการโรงพยาบาลส่งเสริมสุขภาพตำบลบ้านทาน
๓๓. นายสุรศักดิ์	ลิ้มสุวรรณ	หัวหน้ากองความปลอดภัย อาชีวอนามัย

ผู้เข้าร่วมประชุม

๑. นางสาวดี	ยิ้มบางอ้อ	พยาบาลวิชาชีพชำนาญการ
๒. นายเชวงลักษณ์	สายวิวัฒน์	วศ.๑๐, กอป-ช., อบม.
๓. นายเกษม	ยอดยิ่ง	นพ.๑๐, กอน-ห., ชฟฟ๒.
๔. นางปนัดดา	พิมพ์ศรี	วศ.๗, หตม-ช., กสม-ช.
๕. น.ส.กรวีร์	หงษ์ไต้	วท.๖, หวสม-ช., กสม-ช.
๖. นางนุชจรินทร์	ปิ่นทอง	ชง.๑, หวสม-ช., กสม-ช.
๗. นางสาวสุดารัตน์	สมุทรจักร	ลูกจ้าง, หวสม-ช.

เปิดประชุมเวลา ๑๓.๔๐ น.

ระเบียบวาระที่ ๑ เรื่องแจ้งให้ที่ประชุมทราบ

๑.๑ แจ้งยอดเงินคงเหลือในบัญชีกองทุนทั้ง ๖ ตำบล ดังนี้

- บัญชีกองทุนพัฒนาหมู่บ้านรอบพื้นที่เหมืองแร่ลิกันไนด์

เลขาฯ แจ้งยอดเงินคงเหลือกองทุนพัฒนาหมู่บ้านรอบพื้นที่เหมืองแร่ลิกันไนด์ และกองทุนเฝ้าระวังสุขภาพประชาชนรอบพื้นที่เหมืองแร่ลิกันไนด์ ทั้ง ๖ ตำบล แสดงดังตารางที่ ๑

ตารางที่ ๑ รายละเอียดบัญชีกองทุนทั้ง ๖ กองทุน ของ ๖ ตำบล

ตำบล	ยอดเงินคงเหลือกองทุนพัฒนาหมู่บ้าน	ยอดเงินคงเหลือกองทุนเฝ้าระวังสุขภาพ
แม่เมาะ	๓๗,๑๔๕.๕๐	๓๙,๒๕๐.๓๕
สบป่าด	๒๐,๘๘๓.๑๒	๕๑,๘๒๑.๗๗
บ้านดง	๘,๙๗๑.๓๖	๕๕,๓๕๑.๑๑
จางเหนือ	๙,๔๖๘.๒๕	๕๓,๕๙๓.๑๘
นาสัก	๙,๖๕๗.๓๒	๕๗,๖๖๙.๕๔
บ้านเสด็จ	๑๙,๒๘๓.๗๑	๔๔,๕๓๕.๖๘

๑.๒ สรุปผลการดำเนินงานโครงการพัฒนาหมู่บ้านรอบพื้นที่เหมืองแร่ลิกันไนต์ ประจำปี ๒๕๖๖
 เลขาฯ ชี้แจงการใช้งบประมาณจากกองทุนพัฒนาฯ ประจำปี ๒๕๖๖ รายละเอียดดังตารางที่ ๒

ตารางที่ ๒ แสดงรายละเอียดการใช้งบประมาณจากกองทุนพัฒนาหมู่บ้านรอบพื้นที่เหมืองแร่ ประจำปี ๒๕๖๖

ตำบล	จำนวนโครงการภายใต้ กองทุนพัฒนาฯ	ความคืบหน้าการ ดำเนินโครงการ	งบประมาณที่ใช้ (บาท)	หมายเหตุ
แม่เมาะ	๘ โครงการ	ครบถ้วน	๖๙,๗๕๐	๔ หมู่บ้าน เก็บงบประมาณไปใช้ รวมกับปีหน้า (๓๑,๒๕๐ บาท)
สบป่าด	๗ โครงการ	คงค้าง ๑ โครงการ	๗๔,๔๕๐	๑ หมู่บ้าน เก็บงบประมาณไปใช้ รวมกับปีหน้า (๑๑,๙๐๐ บาท)
บ้านดง	๘ โครงการ	ครบถ้วน	๙๘,๕๘๕	เก็บเงินคงเหลือ ๑,๒๕๐ ไปใช้ รวมกับปีหน้า
จางเหนือ	๑ โครงการ	ครบถ้วน	๙๘,๐๐๐	-
นาสัก	๑ โครงการ	ครบถ้วน	๙๙,๐๐๐	-
บ้านเสด็จ	๕ โครงการ	ครบถ้วน	๗๕,๘๕๐	เก็บเงินคงเหลือ ๑๒,๗๑๐ ไปใช้ รวมกับปีหน้า

๑.๓ แจ้งผลการตรวจสุขภาพประชาชนภายใต้โครงการกองทุนเฝ้าระวังสุขภาพประชาชนเหมืองแร่ลิกันไนต์
 ประจำปี ๒๕๖๖ โดยโรงพยาบาลแม่เมาะ

เลขาฯ เชิญคุณสุภาวดี ยิ้มบางอ้อ พยาบาลวิชาชีพชำนาญการ ผู้แทนจากโรงพยาบาลแม่เมาะ ชี้แจงผลการ
 ตรวจสุขภาพประชาชนรอบพื้นที่โครงการเหมืองแร่ลิกันไนต์ประจำปี ๒๕๖๖

คุณสุภาวดีฯ สรุปภาพรวมผลการตรวจสุขภาพประชาชนทั้ง ๖ ตำบล มีผู้ที่เข้ารับการตรวจทั้งหมด ๑,๕๘๖ คน
 แบ่งเป็นตำบลบ้านเสด็จ ๓๑๕ คน ตำบลบ้านดง ๒๑๙ คน ตำบลจางเหนือ ๓๗๓ คน ตำบลนาสัก
 ๒๔๔ คน ตำบลสบป่าด ๑๕๘ คน และ ตำบลแม่เมาะ ๒๗๗ คน โดยผู้เข้ารับการตรวจสุขภาพส่วน
 ใหญ่อยู่ในช่วงอายุ ๕๑-๖๐ ปี รายละเอียดดังตารางที่ ๓

ตารางที่ ๓ แสดงจำนวนผู้เข้ารับการตรวจสุขภาพแยกรายตำบลและช่วงอายุ

ช่วงอายุ (ปี)	ต.บ้านเสด็จ (คน)	ต.บ้านดง (คน)	ต.จางเหนือ (คน)	ต.นาสัก (คน)	ต.สบป่าด (คน)	ต.แม่เมาะ (คน)	รวมทั้งหมด (คน)
๑๑ - ๒๐	๓	๓	๑	๑	๐	๐	๘
๒๑-๓๐	๕	๘	๑๑	๘	๔	๗	๔๓
๓๑-๔๐	๑๐	๒๓	๓๕	๙	๑๐	๑๙	๑๐๖
๔๑-๕๐	๓๔	๔๔	๕๑	๒๙	๒๐	๒๖	๒๐๔
๕๑-๖๐	๑๑๓	๗๓	๑๔๑	๗๑	๔๔	๙๒	๕๓๔
๖๑-๗๐	๑๐๙	๕๖	๑๐๐	๙๔	๕๓	๙๕	๕๐๗
๗๑-๘๐	๓๗	๑๑	๓๓	๒๙	๒๓	๓๑	๑๖๔
๘๑ปีขึ้นไป	๔	๑	๑	๓	๔	๗	๒๐
รวมทั้งหมด	๓๑๕	๒๑๙	๓๗๓	๒๔๔	๑๕๘	๒๗๗	๑,๕๘๖

สำหรับค่าดัชนีมวลกาย โดยตรวจพบ ค่า BMI ที่ไม่ได้ตามมาตรฐาน คืออยู่ในเกณฑ์ผอม มีโรคอ้วนระดับ ๑, ๒ และ ๓ ซึ่งแสดงผลแยกเป็นรายตำบลดังตารางที่ ๔

ตารางที่ ๔ แสดงร้อยละของค่าดัชนีมวลกาย ประชาชนที่มีค่าดัชนีมวลกาย (BMI) ไม่ได้ตามมาตรฐาน

ค่าดัชนีมวลกาย	ต.บ้านเสด็จ	ต.บ้านดง	ต.จางเหนือ	ต.นาสัก	ต.สบป่าด	ต.แม่เมาะ
ผอม ≤ 18.5	๓	๔.๒	๔.๓	๗	๘.๓	๔.๓
ปกติ $18.5 - 24.9$	๒๘.๔	๓๖.๖	๓๙	๓๓.๗	๓๓.๘	๓๓.๖
น้ำหนักเกิน $25 - 29.9$	๒๔.๘	๑๗.๖	๒๑	๑๕.๒	๒๓.๖	๑๘.๘
อ้วนระดับ ๑ $30 - 34.9$	๓๒	๓๐.๑	๓๐.๑	๓๖.๖	๒๙.๓	๓๒.๙
อ้วนระดับ ๒ ≥ 35	๑๑.๙	๑๑.๖	๕.๔	๗.๔	๕.๑	๑๐.๕

ผลค่าความสมบูรณ์ของเม็ดเลือด พบว่า ตำบลจางเหนือมีผู้มีความผิดปกติมากที่สุด ๑๕๙ คน รองลงมาเป็น ตำบลบ้านเสด็จ ๑๑๘ คน และตำบลแม่เมาะ ๙๘ คน ตามลำดับ แสดงดังภาพที่ ๑

กราฟแสดงผลตรวจความสมบูรณ์ของเม็ดเลือด (CBC)

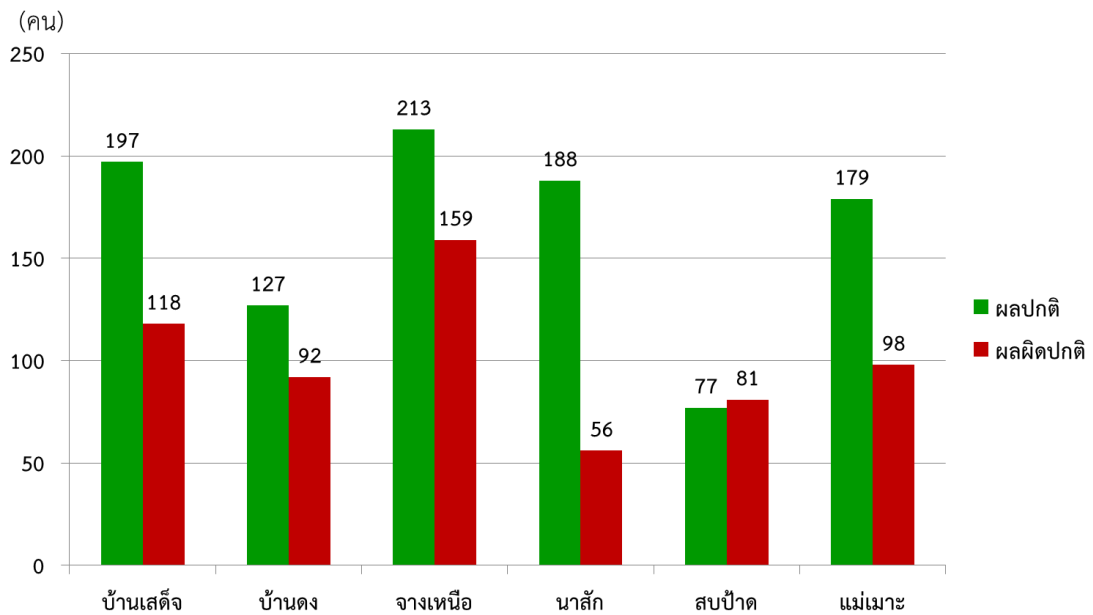

ภาพที่ ๑ แสดงผลตรวจความสมบูรณ์ของเม็ดเลือดแยกตำบล

สำหรับผลเอกซเรย์ทรวงอก มีผู้เข้ารับการตรวจทั้งสิ้น ๑,๕๗๖ คน พบผลเอกซเรย์ผิดปกติที่ควรพบแพทย์ ๗๓ คน พบว่าตำบลบ้านเสด็จ มีจำนวนเอกซเรย์ผิดปกติมากที่สุด ๒๓ คน รองลงมาเป็นตำบลจางเหนือ ๒๒ คน ตำบลสบป่าด ๑๕ คน ตำบลบ้านดง และตำบลแม่เมาะ ๑๒ คน ตำบลนาสัก ๑๐ คน ตามลำดับ แสดงดัง ภาพที่ ๒ ทั้งนี้พบผู้ผิดปกติ ส่วนใหญ่เกิดจากรอยโรคเดิม มีรอยฝ้า ปื้นที่ปอด และหัวใจโต เป็นต้น ซึ่งผลผิดปกติไม่มีความรุนแรงถึงขั้นที่ต้องเข้ารับการรักษาเร่งด่วน และทางโรงพยาบาลได้มีการติดตามเพื่อเข้ารับการรักษาเพิ่มเติมแล้ว โดยมีการติดตามเข้ารับการรักษาตามใบส่งตัวแล้ว ๑๗ คน และพบว่าผู้ไม่เข้ามารักษาตามใบส่งตัวเป็นมะเร็งปอด ๑ คน และในจำนวนที่มาตรวจซ้ำ พบรอยโรควัณโรคเดิม ๘ คน

กราฟแสดงผลการตรวจภาพถ่ายรังสีทรวงอก ระบบคอมพิวเตอร์ (Chest X-Ray)

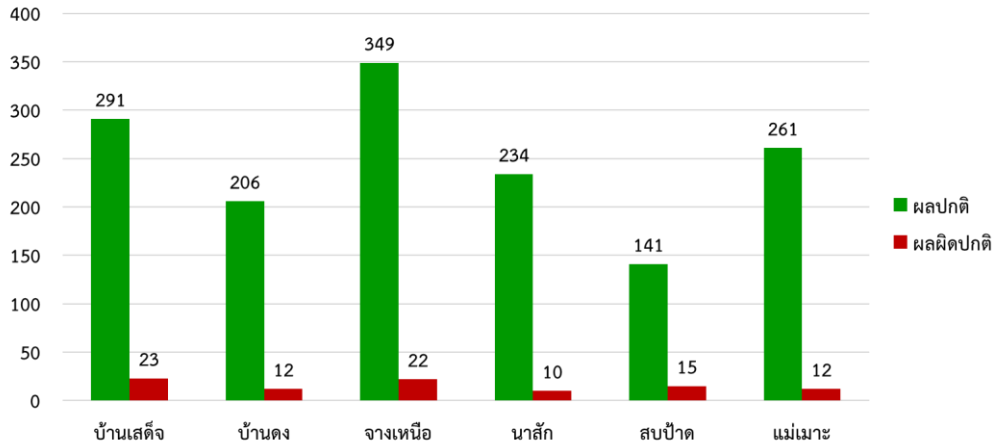

ภาพที่ ๒ แสดงผลตรวจภาพถ่ายรังสีทรวงอกระบบคอมพิวเตอร์ (Chest X-Ray)

ที่ประชุมรับทราบ

ระเบียบวาระที่ ๒ รับรองรายงานการประชุมครั้งที่ ๑/๒๕๖๖

เลขาฯ แจ้งคณะกรรมการรับรองรายงานการประชุมครั้งที่ ๑/๒๕๖๖ หากต้องการแก้ไขสามารถแจ้งทางทีมเลขาฯ ได้

ที่ประชุมรับรองรายงานการประชุม ครั้งที่ ๑/๒๕๖๖

ระเบียบวาระที่ ๓ วาระอื่นๆ

๓.๑ ตำบลจางเหนือมีหมู่บ้านเพิ่มขึ้นจาก ๗ หมู่บ้าน เป็น ๘ หมู่บ้าน ดังนั้นการจัดสรรงบประมาณในปีต่อไปจะกระจายให้หมู่บ้านใหม่ด้วย

เลขาฯ เนื่องจากปี ๒๕๖๖ ตำบลจางเหนือมีการเพิ่มเติมจำนวนหมู่บ้านจากเดิม ๗ หมู่บ้าน เพิ่มเป็น ๘ หมู่บ้าน จึงขอแจ้งในที่ประชุมเกี่ยวกับการจัดสรรงบประมาณที่จะเข้าไปปีถัดไปจะต้องกระจายงบประมาณให้หมู่บ้านที่เพิ่มขึ้นมาใหม่ด้วย

๓.๒ ได้รับแจ้งว่าบางท่านมาตรวจสุขภาพและไม่ได้รับผลการตรวจ แต่เมื่อเช็คแล้วพบว่าไม่พบข้อมูล ดังนั้นในปีต่อไป จะปรับปรุงระบบการลงทะเบียนเพื่อยืนยันตัวตนให้ชัดเจนยิ่งขึ้น

เลขาฯ ระหว่างที่มีการส่งผลตรวจสุขภาพโดยนำไปแจกจ่ายให้กับ รพ.สต.ของแต่ละที่ รวมถึงที่นำส่งให้กับ อสม.หรือผู้ใหญ่บ้าน และได้ทราบว่าบางหมู่บ้านมีคนที่ไม่ได้รับผลตรวจสุขภาพ ทางทีมเลขาฯ จึงได้กลับมาตรวจสอบที่ฐานข้อมูล ปรากฏว่าไม่มีข้อมูล เมื่อสอบถามกลับไป อสม.ว่าบุคคลนี้มาตรวจหรือไม่ ทาง อสม.ได้แจ้งมาบุคคลนี้ไม่ได้เข้ามาตรวจ จึงทำให้เกิดความไม่พอใจขึ้นเนื่องจากเจ้าหน้าที่ยืนยันว่าได้เข้ามาตรวจสุขภาพจริง ดังนั้นในปีถัดไปทางทีมเลขาฯ จะปรับปรุงวิธีการลงทะเบียนใหม่ โดยจะมีการเพิ่มขึ้นยืนยันตัวตนโดยการถ่ายรูป เพื่อเป็นหลักฐานในการยืนยันว่ามีมาตรวจจริง

คุณกัณฑ์ญาวีร์ หากอนาคตมีงบประมาณเพิ่มเติมขอเสนอให้มีการตรวจสุขภาพจิตในทุกช่วงวัย อาทิเช่น ภาวะเครียด ภาวะซึมเศร้า เป็นต้น เนื่องจากจะส่งผลสืบเนื่องไปถึงสุขภาพกายได้ ทั้งนี้เข้าใจว่าทางโรงพยาบาลอาจมีบุคลากรทางด้านนี้น้อย และอาจใช้งบประมาณค่อนข้างสูง แต่หากสามารถตรวจสุขภาพจิตเพิ่มเติมได้ จะขอความอนุเคราะห์ข้อมูลส่งให้กับหน่วยงานที่เกี่ยวข้อง เพื่อนำไปใช้ประโยชน์ในการดูแลประชาชนในแต่ละช่วงวัยต่อไป

เลขาฯ ขอขอบคุณสำหรับข้อเสนอแนะ เนื่องจากปัจจุบันเรื่องสุขภาพจิตถือว่าเป็นเรื่องใกล้ตัว ซึ่งเราได้มีการประเมินเบื้องต้นอยู่แล้ว โดยจะไปหารือกับทางโรงพยาบาลและรายงานผลในครั้งต่อไป และขอขอบคุณคณะกรรมการที่มาเข้าร่วมประชุมในครั้งนี้

ที่ประชุมรับทราบ

ปิดประชุม ๑๔.๒๐ น.

นางสาวศิริกัลยา สุทธิวัฒน์

บันทึกรายงาน

นายเกษม มงคลเกียรติชัย

ตรวจทาน

เอกสารแนบ ๕

สำเนาบัญชีกองทุนพัฒนาหมู่บ้านรอบพื้นที่เหมืองแร่ลิกไนต์
และ กองทุนเฝ้าระวังสุขภาพโครงการเหมืองแร่ลิกไนต์

สำนักงาน รหัสสาขา 1500
Office

บัญชีเลขที่ 500-0-38112-2
Account No.

สาขาแม่เมาะ

ชื่อบัญชี
Account Name

กฟผ. (กองทุนพัฒนาหมู่บ้านรอบพื้นที่เหมือง
แร่ลิกไนต์ ตำบลแม่เมาะ)



ลายมือชื่อผู้มีอำนาจลงนาม
Authorized Signature

SA H 8675424

31/12/65	0	IIPS	+++++++15.43	*****16,051.12	9400	6
19/01/66	500	SDCH	+++++++100,000.00	*****116,051.12	420055	7
20/02/66	500	SWCH	-----5,000.00	*****111,051.12	500931	8
22/02/66	500	SDCH	+++++++650.00	*****111,701.12	550098	9
29/05/66	500	SWCH	-----23,000.00	*****88,701.12	22118	10
16/06/66	500	SWCH	-----39,000.00	*****49,701.12	500931	11
30/06/66	0	IIPS	+++++++194.38	*****49,895.50	9400	12
18/07/66	500	SWCH	-----7,750.00	*****42,145.50	550098	13
01/11/66	500	SWCH	-----5,000.00	*****37,145.50	420055	14
15/11/66	1249	NBSOT	+++++++635.00	*****37,780.50	ITBANK	15
31/12/66	0	IIPS	+++++++108.46	*****37,888.96	9400	16

สำนักงาน รหัสสาขา 1500
Office

บัญชีเลขที่ 00-0-38116-5
Account No.

สาขาแม่เมาะ

ชื่อบัญชี
Account Name

กณพ. (กองทุนพัฒนาหมู่บ้านรอบพีพีทีเหมือง
แร่สีกานต์ ตำบลสบป่าด)



ลายมือชื่อผู้มีอำนาจลงนาม
Authorized Signature

SA H 8675430

31/12/65	0	IIPS	+++++++48.84	*****35,832.58	9400	4
19/01/66	500	SDCH	+++++100,000.00	*****135,832.58	420055	5
20/02/66	500	SWCH	-----3,500.00	*****132,332.58	500931	6
22/02/66	500	SDCH	+++++++635.00	*****132,967.58	550098	7
25/05/66	500	SWCH	-----72,500.00	*****60,467.58	550098	8
16/06/66	500	SWCH	-----24,400.00	*****36,067.58	500931	9
30/06/66	0	IIPS	+++++++215.54	*****36,283.12	9400	10
18/07/66	500	SWCH	-----11,900.00	*****24,383.12	550098	11
01/11/66	500	SWCH	-----3,500.00	*****20,883.12	420055	12
15/11/66	1249	MBSDT	+++++++180.00	*****21,063.12	ITBANK	13
31/12/66	0	IIPS	+++++++63.67	*****21,126.79	9400	14

สำนักงาน รหัสสาขา 1500
Office

บัญชีเลขที่ 500-0-38110-6
Account No.

สาขาแม่เมาะ

ชื่อบัญชี
Account Name

กฟผ. (กองทุนพัฒนาหมู่บ้านรอบพื้นที่เหมือง
แควสีกไนต์ ตำบลบ้านดง)



ลายมือชื่อผู้มีอำนาจลงนาม
Authorized Signature

SA H 8675421

31/12/65	0	IIPS	+++++++20.82	*****14,813.65	9400	6
19/01/66	500	SDCH	+++++++100,000.00	*****114,813.65	420055	7
20/02/66	500	SWCH	-----4,250.00	*****110,563.65	500931	8
12/06/66	500	SDCH	+++++++1,055.00	*****111,618.65	420055	9
12/06/66	500	SWCH	-----49,499.00	*****62,119.65	420055	10
16/06/66	500	SWCH	-----49,086.00	*****13,033.65	500931	11
30/06/66	0	IIPS	+++++++187.71	*****13,221.36	9400	12
01/11/66	500	SWCH	-----4,250.00	*****8,971.36	420055	13
31/12/66	0	IIPS	+++++++30.76	*****9,002.12	9400	14

สำนักงาน รหัสสาขา 1500
Office

บัญชีเลขที่ 500-0-38113-0
Account No.

สาขาแม่เมือง

ชื่อบัญชี
Account Name

กมล . (กองทุนพัฒนาหมู่บ้านรอบพื้นที่เหมือง
แร่ลิกไนต์ ตำบลจางเหนือ)



ธนาคารกรุงไทย
KRUNGTHAI BANK



ลายมือชื่อผู้มีอำนาจลงนาม
Authorized Signature

SA H 8675427

31/12/65	0	IIPS	+++++++22.07	*****14,977.59	9400	3
19/01/66	500	SDCH	+++++++100.000.00	*****114,977.59	420055	4
20/02/66	500	SWCH	-----4,300.00	*****110,677.59	500931	5
22/02/66	500	NBSOT	+++++++1,285.00	*****111,962.59	ITBANK	6
24/05/66	500	SWTRC	-----98,020.00	*****13,942.59	420055	7
30/06/66	0	IIPS	+++++++164.73	*****14,107.32	9400	8
01/11/66	500	SWCH	-----4,450.00	*****9,657.32	420055	9
13/11/66	500	NBSOT	+++++++2,170.00	*****11,827.32	ITBANK	10
31/12/66	0	IIPS	+++++++34.58	*****11,861.90	9400	11

สำนักงาน รหัสสาขา 1500
Office

บัญชีเลขที่ 500-0-38108-4
Account No.

สาขาแม่ไม:

ชื่อบัญชี
Account Name

กพฉ. (กองทุนพัฒนาหมู่บ้านรอบพื้นที่เหมือง
แร่ลิกไนต์ ตำบลนาสัก)



ธนาคารกรุงไทย
KRUNGTHAI BANK



ลายมือชื่อผู้มีอำนาจ
Authorized Signature

SA H 8675412

31/12/65	0	IIPS	+++++++23.93	*****16,683.22	9400
19/01/66	500	SDCH	+++++++100,000.00	*****116,683.22	420055
20/02/66	500	SWCH	-----3,500.00	*****113,183.22	5100931
20/06/66	500	SWTRC	-----99,020.00	*****14,163.22	420055
30/06/66	0	IIPS	+++++++200.03	*****14,363.25	9400
01/11/66	500	SWCH	-----4,895.00	*****9,468.25	420055
13/11/66	500	MSOT	+++++++1,405.00	*****10,873.25	ITBANK
31/12/66	0	IIPS	+++++++34.24	*****10,907.49	9400

สำนักงาน รหัสสาขา 500
Office

บัญชีเลขที่ 00-0-38145-9
Account No.

สาขาแม่เมาะ

ชื่อบัญชี
Account Name

กฟผ. (กองทุนพัฒนาหมู่บ้านรอบพื้นที่
เหมืองแร่ลิกไนต์ ตำบลบ้านเสด็จ)



ธนาคารกรุงไทย
KRUNGTHAI BANK

ลายมือชื่อผู้มีอำนาจลงนาม
Authorized Signature

SA H 8675476

31/12/65	0	IIPS	+++++++6.36	*****3,290.76	9400	21
19/01/66	500	SDCH	+++++100,000.00	*****103,290.76	420055	22
20/02/66	500	SWCH	-----5,300.00	*****97,990.76	500931	1
12/06/66	500	SDCH	+++++++2,000.00	*****99,990.76	420055	2
16/06/66	500	SWCH	-----60,600.00	*****39,390.76	500931	3
30/06/66	0	IIPS	+++++++172.95	*****39,563.71	9400	4
24/07/66	500	SWCH	-----14,980.00	*****24,583.71	22118	5
01/11/66	500	SWCH	-----5,300.00	*****19,283.71	420055	6
31/12/66	0	IIPS	+++++++64.18	*****19,347.89	9400	7

สำนักงาน สาขา 7500
Office

บัญชีเลขที่ 500-0-38111-4
Account No.

สาขา แม่เมาะ

ชื่อบัญชี
Account Name

กฟผ. (กองทุนเพื่อระดมทุนภาพเหมืองแร่
ลิกไนต์ ตำบลแม่เมาะ)



ธนาคารกรุงไทย
KRUNGTHAI BANK



ลายมือชื่อผู้ถือครองลงนาม
Authorized Signature

SA H 8675423

31/12/65	0	IIPS	+++++++68.71	*****50,335.48	9400	9
19/01/66	500	SDCH	+++++100.000.00	*****150,335.48	420055	10
20/02/66	500	SWCH	-----5,000.00	*****145,335.48	500931	11
22/02/66	500	SDCH	+++++++650.00	*****145,985.48	550098	12
21/04/66	500	SWCH	-----10,000.00	*****135,985.48	23118	13
16/05/66	500	SDCH	+++++++1,678.00	*****137,663.48	420055	14
30/06/66	0	IIPS	+++++++273.54	*****137,937.02	9400	15
04/07/66	500	SWCH	-----93,687.00	*****44,250.02	420055	16
04/07/66	500	SDCH	+++++++0.33	*****44,250.35	420055	17
01/11/66	500	SWCH	-----5,000.00	*****39,250.35	420055	18
15/11/66	1249	NBSOT	+++++++635.00	*****39,885.35	ITBANK	19
31/12/66	0	IIPS	+++++++115.95	*****40,001.30	9400	20

สำนักงาน วัตถุประสงค์ 1500
Office

บัญชีเลขที่ 500-0-38115-7
Account No.

สาขาแม่เมาะ

ชื่อบัญชี
Account Name

กฟผ. (กองทุนเพื่อระงับสภาพเหลืองแร่
ลิกไนต์ ตำบลสบป่าด)



ธนาคารกรุงไทย
KRUNGTHAI BANK



ลายมือชื่อผู้มีอำนาจ
Authorized Signature

SA H 8675428

31/12/65	0	IIPS	+++++++80.41	*****59,900.22	9400	9
19/01/66	500	SDCH	+++++++100,000.00	*****159,900.22	420055	10
20/02/66	500	SWCH	-----3,500.00	*****156,400.22	500931	11
22/02/66	500	SDCH	+++++++635.00	*****157,035.22	550098	12
21/04/66	500	SWCH	-----10,000.00	*****147,035.22	22118	13
16/05/66	500	SDCH	+++++++1,678.00	*****148,713.22	420055	14
30/06/66	0	IIPS	+++++++295.22	*****149,008.44	9400	15
04/07/66	500	SWCH	-----93,687.00	*****55,321.44	420055	16
04/07/66	500	SDCH	+++++++0.33	*****55,321.77	420055	17
01/11/66	500	SWCH	-----3,500.00	*****51,821.77	420055	18
15/11/66	1249	NBSOT	+++++++180.00	*****52,001.77	ITBANK	19
31/12/66	0	IIPS	+++++++146.23	*****52,148.00	9400	20

สำนักงาน รหัสสาขา 1500
Office

บัญชีเลขที่ 500-0-38109-2
Account No.

สาขาแม่เหล็ก

ชื่อบัญชี
Account Name

กณณ . (กองทุนเพื่อการระดมทุนภาพเหมืองแร่
สิริกไนต์ ตำบลบ้านดง)



ลายมือชื่อผู้มีอำนาจลงชื่อ
Authorized Signature

SA H 8675422

31/12/65	0	IIPS	+++++++86.48	*****64,502.06	9400	8
19/01/66	500	SDCH	+++++++100,000.00	*****164,502.06	420055	9
20/02/66	500	SWCH	-----4,250.00	*****160,252.06	500931	10
21/04/66	500	SWCH	-----10,000.00	*****150,252.06	22118	11
16/05/66	500	SDCH	+++++++1,678.00	*****151,930.06	420055	12
12/06/66	500	SDCH	+++++++1,055.00	*****152,985.06	420055	13
30/06/66	0	IIPS	+++++++302.72	*****153,287.78	9400	14
04/07/66	500	SWCH	-----93,687.00	*****59,600.78	420055	15
04/07/66	500	SDCH	+++++++0.33	*****59,601.11	420055	16
01/11/66	500	SWCH	-----4,250.00	*****55,351.11	420055	17
31/12/66	0	IIPS	+++++++156.66	*****55,507.77	9400	18

สำนักงาน รหัสสาขา 500
Office

บัญชีเลขที่ 500-0-38114-9
Account No.

สาขาแม่เมาะ

ชื่อบัญชี
Account Name

กฟผ. (กองทุนเข้าระดมสภาพเหมือนเงิน
อิเล็กทรอนิกส์ ตำบลจางเหนือ)



ธนาคารกรุงไทย
KRUNGTHAI BANK



ลายมือชื่อผู้มีอำนาจลงนาม
Authorized Signature

SA H 8675426

31/12/65	0	IIPS	+++++++90.37	*****66,834.16	9400
19/01/66	500	SDCH	+++++++100.000.00	*****166,834.16	420055
20/02/66	500	SWCH	-----4,300.00	*****162,534.16	500931
22/02/66	500	NBSDT	+++++++1,285.00	*****163,819.16	ITBANK
21/04/66	500	SWCH	-----10,000.00	*****153,819.16	22118
16/05/66	500	SDCH	+++++++1,678.00	*****155,497.16	420055
30/06/66	0	IIPS	+++++++309.05	*****155,806.21	9400
04/07/66	500	SWCH	-----93,687.00	*****62,119.21	420055
04/07/66	500	SDCH	+++++++0.33	*****62,119.54	420055
01/11/66	500	SWCH	-----4,450.00	*****57,669.54	420055
13/11/66	500	NBSDT	+++++++2,170.00	*****59,839.54	ITBANK
31/12/66	0	IIPS	+++++++164.78	*****60,004.32	9400

สำนักงาน รหัสสาขา 1500
Office

บัญชีเลขที่ 500-0-38108-4
Account No.

สาขาแม่เมาะ

ชื่อบัญชี
Account Name

กพด. (กองทุนพัฒนาหมู่บ้านรอบพื้นที่เหมือง
แร่ลิกไนต์ ตำบลนาสีก)



ลายมือชื่อผู้มีอำนาจ
Authorized Signature

SA H 8675412

31/12/65	0	IIPS	+++++++23.93	*****16,683.22	9400	5
19/01/66	500	SDCH	+++++++100,000.00	*****116,683.22	420055	6
20/02/66	500	SWCH	-----3,500.00	*****113,183.22	500931	7
20/06/66	500	SWTRC	-----99,020.00	*****14,163.22	420055	8
30/06/66	0	IIPS	+++++++200.03	*****14,363.25	9400	9
01/11/66	500	SWCH	-----4,895.00	*****9,468.25	420055	10
13/11/66	500	MOSOT	+++++++1,405.00	*****10,873.25	ITBANK	11
31/12/66	0	IIPS	+++++++34.24	*****10,907.49	9400	12

สำนักงาน รหัสสาขา ๗๕๐๐
Office

บัญชีเลขที่ ๕๐๐-๐-๓๘๑๔๔-๐
Account No.

สาขาแม่เมาะ

ชื่อบัญชี
Account Name

กฟผ. (กองทุนเฝ้าระวังสุขภาพเหมืองแร่
สิริกไนต์ ตำบลบ้านเสด็จ)



ธนาคารกรุงไทย
KRUNGTHAI BANK

ลายมือชื่อผู้มีอำนาจลงนาม
Authorized Signature

SA H 8675475

31/12/65	0	IIPS	+++++++74.51	*****54,862.56	9400	5
19/01/66	500	SDCH	+++++++100,000.00	*****154,862.56	420055	6
20/02/66	500	SWCH	-----5,300.00	*****149,562.56	500931	7
21/04/66	500	SWCH	-----10,000.00	*****139,562.56	12118	8
16/05/66	500	SDCH	+++++++1,678.00	*****141,240.56	420055	9
12/06/66	500	SDCH	+++++++2,000.00	*****143,240.56	420055	10
30/06/66	0	IIPS	+++++++281.79	*****143,522.35	9400	11
04/07/66	500	SWCH	-----93,687.00	*****49,835.35	420055	12
04/07/66	500	SDCH	+++++++0.33	*****49,835.68	420055	13
01/11/66	500	SWCH	-----5,300.00	*****44,535.68	420055	14
31/12/66	0	IIPS	+++++++129.91	*****44,665.59	9400	15

เอกสารแนบ ๖



แผนงานและผลการดำเนินโครงการกองทุนพัฒนาหมู่บ้าน
รอบพื้นที่เหมืองแร่ลิกไนต์ ประจำปี ๒๕๖๖
และภาพถ่ายการดำเนินกิจกรรม



แผนและผลการดำเนินงานโครงการพัฒนาพื้นที่โดยรอบพื้นที่เหมืองแร่ ๖ ตำบล ประจำปี ๒๕๖๖

กิจกรรม	ปี ๒๕๖๖											ผู้รับผิดชอบ	
	ม.ค.	ก.พ.	มี.ค.	เม.ย.	พ.ค.	มิ.ย.	ก.ค.	ส.ค.	ก.ย.	ต.ค.	พ.ย.		ธ.ค.
๑. การประชุมพิจารณาแผนการดำเนินงาน ๒๕๖๖		■	■										คณะกรรมการฯ
๒. เสนอโครงการพัฒนาหมู่บ้านของแต่ละตำบล และดำเนินกิจกรรมโครงการพัฒนาฯ (พิจารณาโดย คณะกรรมการฯ แต่ละตำบล)				■	■	■	■	■	■	■	■	■	คณะกรรมการฯ
๓. ประชุมติดตามความคืบหน้าโครงการพัฒนาฯ								■	■	■	■	■	คณะกรรมการฯ
๔. ประชุมเพื่อสรุปผลการดำเนินงาน										■	■	■	คณะกรรมการฯ
๕. จัดทำรายงานสรุปผลการดำเนินงานส่งให้หน่วยงานราชการ											■	■	คณะกรรมการฯ

หมายเหตุ ■ แผน
■ ปฏิบัติจริง

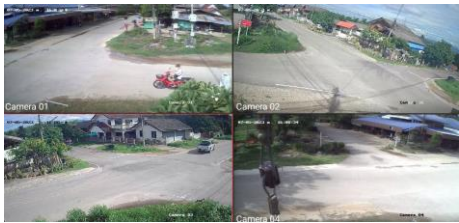

ภาพถ่ายการดำเนินกิจกรรมตามโครงการพัฒนาหมู่บ้านรอบพื้นที่เหมืองแร่ ประจำปี ๒๕๖๖
ตำบลแม่เมาะ

รายการโครงการ	ภาพการดำเนินโครงการ
๑. โครงการจัดซื้อลำโพงสนามเพื่อใช้สาธารณะประโยชน์ ส่วนรวม บ้านห้วยเป็ด หมู่ ๑	
๒. โครงการจัดซื้อพัดลมไอเย็นเคลื่อนที่	

รายการโครงการ (ต่อ)	ภาพการดำเนินโครงการ (ต่อ)
<p>๓. ร่วมปรับปรุงซ่อมแซมบ้านพักผู้ด้อยโอกาสผู้สูงอายุผู้มีฐานะยากจนน.ส.จันทร์เป็ง เรือนคำวงศ์</p>	
<p>๔. โครงการจัดซื้อหลอดไฟสีประดับงานกิจกรรมในชุมชนบ้านใหม่นาแหม</p>	
<p>๕. โครงการติดตั้งกล้องวงจรปิด (CCTV) พร้อมอุปกรณ์ติดตั้งระบบ</p>	
<p>๖. โครงการจัดซื้อตู้ลำโพง</p>	

รายการโครงการ (ต่อ)	ภาพการดำเนินโครงการ (ต่อ)
๗. โครงการจัดซื้ออุปกรณ์ปรับปรุงแป้นบาสเก็ตบอล สนามบาส ช.๓	
๘. โครงการปรับปรุงซ่อมแซมอาคาร อสม.บ้านเวียงหงส์ ล้านนา	

ตำบลสบป่าด

รายการโครงการ	ภาพการดำเนินโครงการ
๑. โครงการจัดซื้อคอมพิวเตอร์โน้ตบุ๊กประจำหมู่บ้าน บ้านสบป่าด หมู่ ๑	
๒. โครงการจัดซื้อวัสดุอุปกรณ์สำนักงานบ้านสวนป่าแม่จาง หมู่ ๓ ต.สบป่าด	
๓. โครงการจัดซื้อเครื่องขยายเสียง ขนาด ๑๕๐๐ วัตต์	

รายการโครงการ	ภาพการดำเนินโครงการ
<p>๔. โครงการจัดซื้อเครื่องเจาะปลายนิ้วและเครื่องวัดความดัน</p>	
<p>๕. โครงการจัดซื้อปรับปรุงซ่อมแซมเสียงตามสายภายในหมู่บ้าน บ้านปงต้นปิน หมู่ ๖</p>	
<p>๖. โครงการจัดซื้อเครื่องตรวจน้ำตาลในเลือดพร้อมอุปกรณ์พร้อมใช้และเครื่องชั่งน้ำหนัก</p>	
<p>๗. โครงการจัดซื้ออุปกรณ์เครื่องเสียงประจำ฼าปณสถานบ้านใหม่ฉลองราช</p>	

ตำบลบ้านดง

รายการโครงการ	ภาพการดำเนินโครงการ
๑. โครงการผู้ซื้อพัดลมโคจร บ้านหัวฝาย หมู่ ๑	
๒. โครงการจัดซื้อตู้ลำโพงอเนกประสงค์แบบเคลื่อนที่พร้อมไมค์สาย	
๓. โครงการติดตั้งเสียงตามสายเพิ่มเติมในหมู่บ้าน	
๔. โครงการจัดซื้อเครื่องตัดหญ้า	

รายการโครงการ	ภาพการดำเนินโครงการ
<p>๕. โครงการจัดซื้อเวชภัณฑ์และเครื่องดื่มสนับสนุนการ แข่งขันกีฬาเยาวชนตำบลบ้านดง สำหรับเยาวชนบ้านกลาง หมู่ ๕</p>	
<p>๖. โครงการจ้างแรงงานปรับปรุงวางท่อประปาเพื่อ การเกษตร</p>	
<p>๗. โครงการจัดซื้อครุภัณฑ์หมู่บ้านบ้านสวนป่าแม่เมาะ หมู่ ๗</p>	
<p>๘. โครงการจัดซื้ออุปกรณ์แสงสว่าง</p>	



ตำบลจางเหนือ

รายการโครงการ	ภาพการดำเนินโครงการ
<p>๑. โครงการเพิ่มประสิทธิภาพป้องกันภัย ตำบลจางเหนือ</p>	

ตำบลนาสัก

รายการโครงการ	ภาพการดำเนินโครงการ
<p>๑. โครงการจัดซื้ออุปกรณ์จราจรและเครื่องใช้ไฟฟ้าภายในหมู่บ้าน หมู่ที่ ๑ - ๙ ตำบลนาสัก</p>	

ตำบลบ้านเสด็จ

รายการโครงการ	ภาพการดำเนินโครงการ
<p>๑. โครงการจัดซื้อครุภัณฑ์การแพทย์เครื่องชั่งน้ำหนักแบบดิจิตอล ตำบลบ้านเสด็จ</p> <p>๒. โครงการจัดซื้อครุภัณฑ์การแพทย์เครื่องวัดความดันโลหิตแบบดิจิตอล ตำบลบ้านเสด็จ</p>	 

๓. โครงการจัดซื้อครุภัณฑ์การแพทย์เครื่องวัดน้ำตาล ตำบลบ้านเสด็จ

๔. โครงการจัดซื้อถังต้มน้ำไฟฟ้าเพื่อใช้ในกิจกรรมหมู่บ้าน ตำบลบ้านเสด็จ หมู่ ๒,๓,๖,๑๐,๑๔,๑๕,๑๖



เอกสารแนบ ๗

แผนงานและผลการดำเนินงานโครงการตรวจสุขภาพประชาชน
โดยรอบโครงการเหมืองแร่ลิทไนต์ประจำปี ๒๕๖๖
และภาพถ่ายการดำเนินกิจกรรม

แผนและผลการดำเนินงานกองทุนเฝ้าระวังสุขภาพประชาชนเมืองแร็กไนต์ ประจำปี ๒๕๖๖

กิจกรรม	ปี ๒๕๖๖											ผู้รับผิดชอบ	
	ม.ค.	ก.พ.	มี.ค.	เม.ย.	พ.ค.	มิ.ย.	ก.ค.	ส.ค.	ก.ย.	ต.ค.	พ.ย.		ธ.ค.
๑. ประชุมพิจารณาแผนดำเนินงานประจำปี ๒๕๖๖			■										คณะกรรมการฯ
๒. ประชุมเตรียมการจัดโครงการตรวจสุขภาพฯ			■	■									คณะกรรมการฯ
๓. รวบรวมรายชื่อผู้ต้องการตรวจสุขภาพ และผู้ต้องเฝ้าระวังเป็นพิเศษ (กลุ่มที่มีผล X-ray ผิดปกติ)			■	■									คณะกรรมการฯ
๔. ทำเรื่องจ้างหน่วยงานตรวจสุขภาพ			■	■									คณะกรรมการฯ
๕. ตรวจสุขภาพประชาชน			■	■									หน่วยงานตรวจสุขภาพ
๖. รวบรวมข้อมูลจัดทำ Data Base ประชุมเพื่อสรุปผลการดำเนินงาน								■	■		■		เมืองแม่ร่วมกับ หน่วยงานตรวจสุขภาพ
๗. จัดทำรายงานสรุปผลการตรวจสุขภาพส่งให้หน่วยงานราชการ												■	คณะกรรมการฯ

หมายเหตุ ■ แผน
■ ปฏิบัติ

ภาพถ่ายการดำเนินกิจกรรมตามโครงการตรวจสุขภาพประชาชน ประจำปี ๒๕๖๖

ตำบลบ้านเสด็จ



ตำบลบ้านดง



ตำบลจางเหนือ



ตำบลดนาลัก



ตำบลสบป่าด



ตำบลแม่เมาะ



เอกสารแนบ ๘

รายละเอียดบัญชีค่าใช้จ่ายกองทุนพัฒนาหมู่บ้านรอบพื้นที่
เหมืองแร่ลิกไนต์และกองทุนเฝ้าระวังสุขภาพเหมืองแร่ลิกไนต์

ประจำปี ๒๕๖๖

บัญชีควบคุมสมุดธนาคารกรุงไทย สาขาแม่เมาะ เลขที่ 500-0-38112-2

กฟผ. (กองทุนพัฒนาหมู่บ้านรอบพื้นที่เหมืองแร่ลิกไนต์ ตำบลแม่เมาะ)

งบประมาณประจำปี 2566 จำนวนเงิน 100,000 บาท

วันเดือนปี	รายการ	รายรับ	รายจ่าย	คงเหลือ	หลักฐานประกอบ
19 ม.ค. 66	ยอดยกมา	16,051.12	-	16,051.12	• บัญชีเงินฝาก
	รับเงินจาก กฟผ. ประจำปีงบประมาณ 2566	100,000.00	-	116,051.12	• บัญชีเงินฝาก
	รวม	116,051.12	-	116,051.12	คงเหลือตามบัญชี 116,051.12 บาท
20 ก.พ. 66	ยอดยกมา	116,051.12	-	116,051.12	• บัญชีเงินฝาก
	เบิกค่าใช้จ่ายในการประชุม วันที่ 21 ก.พ. 66 (5,000 บาท)	-	5,000.00	111,051.12	• บัญชีเงินฝาก
	รวม	116,051.12	5,000.00	111,051.12	คงเหลือตามบัญชี 111,051.12 บาท
22 ก.พ. 66	ยอดยกมา	111,051.12	-	111,051.12	• บัญชีเงินฝาก
	เงินคืนจากค่าใช้จ่ายในการประชุม วันที่ 21 ก.พ. 66 (650 บาท)	650.00	-	111,701.12	• บัญชีเงินฝาก
	รวม	111,701.12	-	111,701.12	คงเหลือตามบัญชี 111,701.12 บาท
29 พ.ค. 66	ยอดยกมา	111,701.12	-	111,701.12	• บัญชีเงินฝาก
	เบิกค่าดำเนินโครงการ ครั้งที่ 1 (หมู่ 1,7 และ 12)	-	23,000.00	88,701.12	• บัญชีเงินฝาก
	รวม	111,701.12	23,000.00	88,701.12	คงเหลือตามบัญชี 88,701.12 บาท
16 มิ.ย. 66	ยอดยกมา	88,701.12	-	88,701.12	• บัญชีเงินฝาก
	เบิกค่าดำเนินโครงการ ครั้งที่ 1 (หมู่ 5,9,10 และ 11)	-	39,000.00	49,701.12	• บัญชีเงินฝาก
	รวม	88,701.12	39,000.00	49,701.12	คงเหลือตามบัญชี 49,701.12 บาท
30 มิ.ย. 66	ยอดยกมา	49,701.12	-	49,701.12	• บัญชีเงินฝาก
	ได้รับดอกเบี้ยจากธนาคาร 194.38 บาท	194.38	-	49,895.50	• บัญชีเงินฝาก
	รวม	49,895.50	-	49,895.50	คงเหลือตามบัญชี 49,895.50 บาท
18 ก.ค. 66	ยอดยกมา	49,895.50	-	49,895.50	• บัญชีเงินฝาก
	เบิกค่าดำเนินโครงการ ครั้งที่ 3 (หมู่ 6)	-	7,750.00	42,145.50	• บัญชีเงินฝาก
	รวม	49,895.50	7,750.00	42,145.50	คงเหลือตามบัญชี 42,145.50 บาท
1 พ.ย. 66	ยอดยกมา	42,145.50	-	42,145.50	• บัญชีเงินฝาก
	เบิกค่าใช้จ่ายในการประชุม วันที่ 2 พ.ย. 66 (5,000 บาท)	-	5,000.00	37,145.50	• บัญชีเงินฝาก
	รวม	42,145.50	5,000.00	37,145.50	คงเหลือตามบัญชี 37,145.50 บาท
15 พ.ย. 66	ยอดยกมา	37,145.50	-	37,145.50	• บัญชีเงินฝาก
	เงินคืนจากค่าใช้จ่ายในการประชุม วันที่ 2 พ.ย. 66 (635 บาท)	635.00	-	37,780.50	• บัญชีเงินฝาก
	รวม	37,780.50	-	37,780.50	คงเหลือตามบัญชี 37,780.50 บาท
31 ธ.ค. 66	ยอดยกมา	37,780.50	-	37,780.50	• บัญชีเงินฝาก
	ได้รับดอกเบี้ยจากธนาคาร 108.46 บาท	108.46	-	37,888.96	• บัญชีเงินฝาก
	รวม	37,888.96	-	37,888.96	คงเหลือตามบัญชี 37,888.96 บาท

บัญชีควบคุมสมุดธนาคารกรุงไทย สาขาแม่เมาะ เลขที่ 500-0-38116-5
 กฟผ. (กองทุนพัฒนาหมู่บ้านรอบพื้นที่เหมืองแร่ลิกันต์ ตำบลสบป่าด)
 งบประมาณประจำปี 2566 จำนวนเงิน 100,000 บาท

วันเดือนปี	รายการ	รายรับ	รายจ่าย	คงเหลือ	หลักฐานประกอบ
19 ม.ค. 66	ยอดยกมา รับเงินจาก กฟผ. ประจำปีงบประมาณ 2566	35,832.58 100,000.00	- -	35,832.58 135,832.58	• บัญชีเงินฝาก • บัญชีเงินฝาก
	รวม	135,832.58	-	135,832.58	คงเหลือตามบัญชี 116,051.12 บาท
20 ก.พ. 66	ยอดยกมา เบิกค่าใช้จ่ายในการประชุม วันที่ 21 ก.พ. 66 (3,500 บาท)	135,832.58 -	- 3,500.00	135,832.58 132,332.58	• บัญชีเงินฝาก • บัญชีเงินฝาก
	รวม	135,832.58	3,500.00	132,332.58	คงเหลือตามบัญชี 132,332.52 บาท
22 ก.พ. 66	ยอดยกมา เงินคืนจากค่าใช้จ่ายในการประชุม วันที่ 21 ก.พ. 66 (635 บาท)	132,332.58 635.00	- -	132,332.58 132,967.58	• บัญชีเงินฝาก • บัญชีเงินฝาก
	รวม	132,967.58	-	132,967.58	คงเหลือตามบัญชี 132,967.58 บาท
25 พ.ค. 66	ยอดยกมา เบิกค่าดำเนินโครงการ ครั้งที่ 1 (หมู่ 1,3,4,5 และ 6)	132,967.58 -	- 72,500.00	132,967.58 60,467.58	• บัญชีเงินฝาก • บัญชีเงินฝาก
	รวม	132,967.58	72,500.00	60,467.58	คงเหลือตามบัญชี 60,467.58 บาท
16 มิ.ย. 66	ยอดยกมา เบิกค่าดำเนินโครงการ ครั้งที่ 2 (หมู่ 8)	60,467.58 -	- 24,400.00	60,467.58 36,067.58	• บัญชีเงินฝาก • บัญชีเงินฝาก
	รวม	60,467.58	24,400.00	36,067.58	คงเหลือตามบัญชี 36,067.58 บาท
30 มิ.ย. 66	ยอดยกมา ได้รับดอกเบี้ยจากธนาคาร 215.54 บาท	36,067.58 215.54	- -	36,067.58 36,283.12	• บัญชีเงินฝาก • บัญชีเงินฝาก
	รวม	36,283.12	-	36,283.12	คงเหลือตามบัญชี 36,283.12 บาท
16 มิ.ย. 66	ยอดยกมา เบิกค่าดำเนินโครงการ ครั้งที่ 3 (หมู่ 7)	36,283.12 -	- 11,900.00	36,283.12 24,383.12	• บัญชีเงินฝาก • บัญชีเงินฝาก
	รวม	36,283.12	11,900.00	24,383.12	คงเหลือตามบัญชี 42,145.50 บาท
1 พ.ย. 66	ยอดยกมา เบิกค่าใช้จ่ายในการประชุม วันที่ 2 พ.ย. 66 (3,500 บาท)	24,383.12 -	- 3,500.00	24,383.12 20,883.12	• บัญชีเงินฝาก • บัญชีเงินฝาก
	รวม	24,383.12	3,500.00	20,883.12	คงเหลือตามบัญชี 20,883.12 บาท
15 พ.ย. 66	ยอดยกมา เงินคืนจากค่าใช้จ่ายในการประชุม วันที่ 2 พ.ย. 66 (170 บาท) *คืนเงินเกิน 10 บาท*	20,883.12 180.00	- -	20,883.12 21,063.12	• บัญชีเงินฝาก • บัญชีเงินฝาก
	รวม	21,063.12	-	21,063.12	คงเหลือตามบัญชี 21,063.12 บาท
31 ธ.ค. 66	ยอดยกมา ได้รับดอกเบี้ยจากธนาคาร 63.67 บาท	21,063.12 63.67	- -	21,063.12 21,126.79	• บัญชีเงินฝาก • บัญชีเงินฝาก
	รวม	21,126.79	-	21,126.79	คงเหลือตามบัญชี 21,126.79 บาท

บัญชีควบคุมสมุดรนาคารกรุงไทย สาขาแม่เมาะ เลขที่ 500-0-38109-2

กฟผ. (กองทุนพัฒนาหมู่บ้านรอบพื้นที่เหมืองแร่ลิกไนต์ ตำบลบ้านดง)

งบประมาณประจำปี 2566 จำนวนเงิน 100,000 บาท

วันเดือนปี	รายการ	รายรับ	รายจ่าย	คงเหลือ	หลักฐานประกอบ/หมายเหตุ
19 ม.ค. 66	ยอดยกมา ได้รับเงินจาก กฟผ. งบประมาณปี 2565	14,813.65 100,000.00	-	14,813.65 114,813.65	• สมุดบัญชีเงินฝาก • สมุดบัญชีเงินฝาก
	รวม	114,813.65	-	114,813.65	คงเหลือตามบัญชี 114,813.65 บาท
20 ก.พ. 66	ยอดยกมา เบิกเป็นค่าใช้จ่ายในการประชุมครั้งที่ 1 ประจำปี 2566	114,813.65 -	- 4,250.00	114,813.65 110,563.65	• สมุดบัญชีเงินฝาก • สมุดบัญชีเงินฝาก
	รวม	114,813.65	4,250.00	110,563.65	คงเหลือตามบัญชี 110,563.65 บาท
12 มี.ย. 66	ยอดยกมา เงินคืนจากค่าใช้จ่ายในการประชุมครั้งที่ 1 ประจำปี 2566	110,563.65 1,055.00	-	110,563.65 111,618.65	• สมุดบัญชีเงินฝาก • สมุดบัญชีเงินฝาก
	รวม	111,618.65	-	111,618.65	คงเหลือตามบัญชี 111,618.65 บาท
12 มี.ย. 66	ยอดยกมา เบิกเป็นค่าใช้จ่ายโครงการภายใต้กองทุนพัฒนา ประจำปี 2566 (ครั้งที่ 1)	111,618.65 -	- 49,499.00	111,618.65 62,119.65	• สมุดบัญชีเงินฝาก • สมุดบัญชีเงินฝาก
	รวม	111,618.65	49,499.00	62,119.65	คงเหลือตามบัญชี 62,119.65 บาท
16 มี.ย. 66	ยอดยกมา เบิกเป็นค่าใช้จ่ายโครงการภายใต้กองทุนพัฒนา ประจำปี 2566 (ครั้งที่ 2)	62,119.65 -	- 49,086.00	62,119.65 13,033.65	• สมุดบัญชีเงินฝาก • สมุดบัญชีเงินฝาก
	รวม	62,119.65	49,086.00	13,033.65	คงเหลือตามบัญชี 13,033.65 บาท
30 มี.ย. 66	ยอดยกมา ได้รับดอกเบี้ยจากธนาคาร	13,033.65 187.71	-	13,033.65 13,221.36	• สมุดบัญชีเงินฝาก • สมุดบัญชีเงินฝาก
	รวม	13,221.36	-	13,221.36	คงเหลือตามบัญชี 13,221.36 บาท
1 พ.ย. 66	ยอดยกมา เบิกเป็นค่าใช้จ่ายในการประชุมครั้งที่ 2 ประจำปี 2566	13,221.36 -	- 4,250.00	13,221.36 8,971.36	• สมุดบัญชีเงินฝาก • สมุดบัญชีเงินฝาก
	รวม	13,221.36	4,250.00	8,971.36	คงเหลือตามบัญชี 8,971.36 บาท
2 พ.ย. 66	ยอดยกมา เงินคงเหลือจากการประชุมครั้งที่ 2 ประจำปี 2566	8,971.36 1,325.00	-	8,971.36 10,296.36	• สมุดบัญชีเงินฝาก • เงินสดคงเหลือ
	รวม	10,296.36	-	10,296.36	คงเหลือ 10,296.36 บาท
31 ธ.ค. 66	ยอดยกมา ได้รับดอกเบี้ยจากธนาคาร	10,296.36 30.76	-	10,296.36 10,327.12	• สมุดบัญชีเงินฝากและเงินสดคงเหลือ • สมุดบัญชีเงินฝากและเงินสดคงเหลือ
	รวม	10,327.12	-	10,327.12	คงเหลือ 10,327.12 บาท

บัญชีควบคุมสมุดธนาคารกรุงไทย สาขาแม่เมาะ เลขที่ 500-0-38113-0
กฟผ. (กองทุนพัฒนาหมู่บ้านรอบพื้นที่เหมืองแร็กลิกไนต์ ตำบลจางเหนือ)

งบประมาณประจำปี 2566 จำนวนเงิน 100,000 บาท

วันเดือนปี	รายการ	รายรับ	รายจ่าย	คงเหลือ	หลักฐานประกอบ
19 ม.ค. 66	ยอดยกมา รับเงินงบประมาณจาก กฟผ. ประจำปี 2566	14,977.59 100,000.00	- -	14,977.59 114,977.59	• สมุดบัญชีเงินฝาก • สมุดบัญชีเงินฝาก
	รวม	114,977.59	-	114,977.59	คงเหลือตามบัญชี 114,977.59 บาท
20 ก.พ. 66	ยอดยกมา เบิกค่าเบี้ยประชุม และค่าอาหารว่างในการประชุมครั้งที่ 1/2566 วันที่ 21 ก.พ. 66	114,977.59 -	- 4,300.00	114,977.59 110,677.59	• สมุดบัญชีเงินฝาก • สมุดบัญชีเงินฝาก + ใบเสร็จรับเงิน
	รวม	114,977.59	4,300.00	110,677.59	คงเหลือตามบัญชี 110,677.59 บาท
22 ก.พ. 66	ยอดยกมา ฝากเงินสดคงเหลือจากการประชุมครั้งที่ 1/2566 ประจำปี 2566	110,677.59 1,285.00	- -	110,677.59 111,962.59	• สมุดบัญชีเงินฝาก • สมุดบัญชีเงินฝาก
	รวม	111,962.59	-	111,962.59	คงเหลือตามบัญชี 111,962.59 บาท
24 พ.ค. 66	ยอดยกมา เบิกค่าโครงการภายใต้กองทุนพัฒนาฯ ประจำปี 2566 - โครงการเพิ่มประสิทธิภาพป้องกันภัย ตำบลจางเหนือ = 98,000 บาท - ค่าธรรมเนียม Cashier Cheques = 20 บาท	111,962.59 -	- 98,020.00	111,962.59 13,942.59	• สมุดบัญชีเงินฝาก • สมุดบัญชีเงินฝาก + ใบเสร็จรับเงิน
	รวม	111,962.59	98,020.00	13,942.59	คงเหลือตามบัญชี 13,942.59 บาท
30 มิ.ย. 66	ยอดยกมา ได้รับดอกเบี้ยจากธนาคาร	13,942.59 164.73	- -	13,942.59 14,107.32	• สมุดบัญชีเงินฝาก • สมุดบัญชีเงินฝาก
	รวม	14,107.32	-	14,107.32	คงเหลือตามบัญชี 14,107.32 บาท
2 พ.ย. 66	ยอดยกมา เบิกค่าเบี้ยประชุม และค่าอาหารว่างในการประชุมครั้งที่ 2/2566 วันที่ 2 พ.ย. 66	14,107.32 -	- 4,450.00	14,107.32 9,657.32	• สมุดบัญชีเงินฝาก • สมุดบัญชีเงินฝาก + ใบเสร็จรับเงิน
	รวม	14,107.32	4,450.00	9,657.32	คงเหลือตามบัญชี 9,657.32 บาท
13 พ.ย. 66	ยอดยกมา ฝากเงินสดคงเหลือจากการประชุมครั้งที่ 2/2566 ประจำปี 2566	9,657.32 2,170.00	- -	9,657.32 11,827.32	• สมุดบัญชีเงินฝาก • สมุดบัญชีเงินฝาก
	รวม	11,827.32	-	11,827.32	คงเหลือตามบัญชี 11,827.32 บาท
31 ธ.ค. 66	ยอดยกมา ได้รับดอกเบี้ยจากธนาคาร	11,827.32 34.58	- -	11,827.32 11,861.90	• สมุดบัญชีเงินฝาก • สมุดบัญชีเงินฝาก
	รวม	11,861.90	-	11,861.90	คงเหลือตามบัญชี 11,861.90 บาท

บัญชีควบคุมสมดุธนาคารกรุงไทย สาขาแม่เมาะ เลขที่ 500-0-38108-4

กฟผ. (กองทุนพัฒนาหมู่บ้านรอบพื้นที่เหมืองแร่ลิกไนต์ ตำบลนาสัก)

งบประมาณประจำปี 2566 จำนวนเงิน 100,000 บาท

วันเดือนปี	รายการ	รายรับ	รายจ่าย	คงเหลือ	หลักฐานประกอบ
19 ม.ค. 66	ยอดยกมา รับเงินจาก กฟผ. ประจำปีงบประมาณ 2566 รวม	16,683.22 100,000.00 116,683.22	- - -	16,683.22 116,683.22 116,683.22	• บุคบัญชีเงินฝาก • บุคบัญชีเงินฝาก คงเหลือตามบัญชี 116,683.22 บาท
20 ก.พ. 66	ยอดยกมา เบิกค่าเบี้ยประชุม และค่าอาหารว่าง ครั้งที่ 1/2566 วันที่ 21 ก.พ. 66 รวม	116,683.22 - 116,683.22	- 3,500.00 3,500.00	116,683.22 113,183.22 113,183.22	• บุคบัญชีเงินฝาก • บุคบัญชีเงินฝาก คงเหลือตามบัญชี 113,183.22 บาท
20 มี.ย. 66	ยอดยกมา เบิกค่าโครงการภายใต้กองทุนพัฒนา ประจำปี 2566 - โครงการจัดซื้ออุปกรณ์จราจรและเครื่องใช้ไฟฟ้าภายในหมู่บ้าน หมู่ที่ 1-9 ตำบลนาสัก = 90,000 บาท - ค่าธรรมเนียม Cashier Cheques = 20 บาท รวม	113,183.22 - - 113,183.22	- 99,020.00 99,020.00	113,183.22 14,163.22 14,163.22	• บุคบัญชีเงินฝาก • บุคบัญชีเงินฝาก คงเหลือตามบัญชี 14,163.22 บาท
30 มี.ย. 66	ยอดยกมา ได้รับดอกเบี้ยจากธนาคาร รวม	14,163.22 200.03 14,363.25	- - -	14,163.22 14,363.25 14,363.25	• บุคบัญชีเงินฝาก • บุคบัญชีเงินฝาก คงเหลือตามบัญชี 14,363.25 บาท
1 พ.ย. 66	ยอดยกมา เบิกค่าเบี้ยประชุม และค่าอาหารว่าง ครั้งที่ 2/2566 วันที่ 2 พ.ย. 66 เบิกเงินส่วนเกินที่สำรองจ่ายเงินส่วนต่างในการประชุม ครั้งที่ 1/2566 รวม	14,363.25 - - 14,363.25	- 4,750.00 145.00 4,895.00	14,363.25 9,613.25 9,468.25 9,468.25	• บุคบัญชีเงินฝาก • บุคบัญชีเงินฝาก • บุคบัญชีเงินฝาก คงเหลือตามบัญชี 9,468.25 บาท
13 พ.ย. 66	ยอดยกมา ฝากเงินสดคงเหลือจากการประชุมครั้งที่ 2/2566 รวม	9,468.25 1,405.00 10,873.25	- - -	9,468.25 10,873.25 10,873.25	• บุคบัญชีเงินฝาก • บุคบัญชีเงินฝาก คงเหลือตามบัญชี 10,873.25 บาท
31 ธ.ค. 66	ยอดยกมา ได้รับดอกเบี้ยจากธนาคาร รวม	10,873.25 34.24 10,907.49	- - -	10,873.25 10,907.49 10,907.49	• บุคบัญชีเงินฝาก • บุคบัญชีเงินฝาก คงเหลือตามบัญชี 10,907.49 บาท

บัญชีควบคุมสมุดธนาคารกรุงไทย สาขาแม่เมาะ เลขที่ 500-0-38145-9
 กฟผ. (กองทุนพัฒนาหมู่บ้านรอบพื้นที่เหมืองแร่ลิโหนด ตำบลบ้านเสด็จ)
 งบประมาณประจำปี 2566 จำนวนเงิน 100,000 บาท

วันเดือนปี	รายการ	รายรับ	รายจ่าย	คงเหลือ	หลักฐานประกอบ
19 ม.ค. 66	ยอดยกมา ได้รับเงินจาก กฟผ. งบประมาณปี 2565	3,290.76 100,000.00	- -	3,290.76 103,290.76	• บุคบัญชีเงินฝาก • บุคบัญชีเงินฝาก
	รวม	103,290.76	-	103,290.76	คงเหลือตามบัญชี 103,290.76 บาท
20 ก.พ. 66	ยอดยกมา เบิกค่าใช้จ่ายในการประชุมครั้งที่ 1 ประจำปี 2566	103,290.76 -	- 5,300.00	103,290.76 97,990.76	• บุคบัญชีเงินฝาก • บุคบัญชีเงินฝาก
	รวม	97,990.76	5,300.00	97,990.76	คงเหลือตามบัญชี 97,990.76 บาท
12 มี.ย. 66	ยอดยกมา เงินคืนจากค่าใช้จ่ายในการประชุมครั้งที่ 1 ประจำปี 2566	97,990.76 2,000.00	- -	97,990.76 99,990.76	• บุคบัญชีเงินฝาก • บุคบัญชีเงินฝาก
	รวม	99,990.76	-	99,990.76	คงเหลือตามบัญชี 99,990.76 บาท
16 มี.ย. 66	ยอดยกมา เบิกเป็นค่าใช้จ่ายโครงการภายใต้กองทุนพัฒนา ประจำปี 2566	99,990.76 -	- 60,600.00	99,990.76 39,390.76	• บุคบัญชีเงินฝาก • บุคบัญชีเงินฝาก
	รวม	99,990.76	60,600.00	39,390.76	คงเหลือตามบัญชี 39,390.76 บาท
30 มี.ย. 66	ยอดยกมา ได้รับดอกเบี้ยธนาคาร	39,390.76 172.95	- -	39,390.76 39,563.71	• บุคบัญชีเงินฝาก • บุคบัญชีเงินฝาก
	รวม	39,563.71	-	39,563.71	คงเหลือตามบัญชี 39,563.71 บาท
24 ก.ค. 66	ยอดยกมา เบิกเป็นค่าใช้จ่ายโครงการภายใต้กองทุนพัฒนา ประจำปี 2566	39,563.71 -	- 14,980.00	39,563.71 24,583.71	• บุคบัญชีเงินฝาก • บุคบัญชีเงินฝาก
	รวม	24,583.71	14,980.00	24,583.71	คงเหลือตามบัญชี 24,583.71 บาท
1 พ.ย. 66	ยอดยกมา เบิกค่าใช้จ่ายในการประชุมครั้งที่ 2 ประจำปี 2566	24,583.71 -	- 5,300.00	24,583.71 19,283.71	• บุคบัญชีเงินฝาก • บุคบัญชีเงินฝาก
	รวม	19,283.71	5,300.00	19,283.71	คงเหลือตามบัญชี 19,283.71 บาท
2 พ.ย. 66	ยอดยกมา เงินสดคงเหลือจากการประชุมครั้งที่ 2 ประจำปี 2566	19,283.71 395	- -	19,283.71 19,678.71	• บุคบัญชีเงินฝาก • เงินสดคงเหลือ
	รวม	19,678.71	-	19,678.71	คงเหลือ 19,678.71 บาท
31 ธ.ค. 66	ยอดยกมา ได้รับดอกเบี้ยจากธนาคาร	19,678.71 64.18	- -	19,678.71 19,742.89	• บุคบัญชีเงินฝาก และเงินสดคงเหลือ • บุคบัญชีเงินฝาก และเงินสดคงเหลือ
	รวม	19,742.89	-	19,742.89	คงเหลือ 19,742.89 บาท

บัญชีควบคุมสมุดรณาคารกรุงเทพ สาขาแม่เมาะ เลขที่ 500-0-38111-4

กฟผ. (กองทุนเฝ้าระวังสุขภาพเหมืองแร่ลิทไนต์ ตำบลแม่เมาะ)

งบประมาณประจำปี 2566 จำนวนเงิน 100,000 บาท

วันเดือนปี	รายการ	รายรับ	รายจ่าย	คงเหลือ	หลักฐานประกอบ
19 ม.ค. 66	ยอดยกมา รับเงินจาก กฟผ. ประจำปีงบประมาณ 2566	50,335.48 100,000.00	- -	50,335.48 150,335.48	• บัญชีเงินฝาก • บัญชีเงินฝาก
	รวม	150,335.48	-	150,335.48	คงเหลือตามบัญชี 150,335.48 บาท
20 ก.พ. 66	ยอดยกมา เบิกค่าใช้จ่ายในการประชุม วันที่ 21 ก.พ. 66 (5,000 บาท)	150,335.48 -	- 5,000.00	150,335.48 145,335.48	• บัญชีเงินฝาก • บัญชีเงินฝาก
	รวม	150,335.48	5,000.00	145,335.48	คงเหลือตามบัญชี 145,335.48 บาท
22 ก.พ. 66	ยอดยกมา เงินคืนจากค่าใช้จ่ายในการประชุม วันที่ 21 ก.พ. 66 (650 บาท)	145,335.48 650.00	- -	145,335.48 145,985.48	• บัญชีเงินฝาก • บัญชีเงินฝาก
	รวม	145,985.48	-	145,985.48	คงเหลือตามบัญชี 145,985.48 บาท
21 เม.ย. 66	ยอดยกมา เบิกค่าใช้จ่ายสำหรับดำเนินการตรวจสอบสภาพในวันที่ 28 เมษายน 2566	145,985.48 -	- 10,000.00	145,985.48 135,985.48	• บัญชีเงินฝาก • บัญชีเงินฝาก
	รวม	145,985.48	10,000.00	135,985.48	คงเหลือตามบัญชี 135,985.48 บาท
22 พ.ค. 66	ยอดยกมา เงินคืนจากค่าใช้จ่ายในการตรวจสอบสภาพประจำปี 2566	135,985.48 1,678.00	- -	135,985.48 137,663.48	• บัญชีเงินฝาก • บัญชีเงินฝาก
	รวม	137,663.48	-	137,663.48	คงเหลือตามบัญชี 137,663.48 บาท
30 มิ.ย. 66	ยอดยกมา ได้รับดอกเบี้ยจากธนาคาร 273.54 บาท	137,663.48 273.54	- -	137,663.48 137,937.02	• บัญชีเงินฝาก • บัญชีเงินฝาก
	รวม	137,937.02	-	137,937.02	คงเหลือตามบัญชี 137,937.02 บาท
4 ก.ค. 66	ยอดยกมา เบิกค่าใช้จ่ายสำหรับดำเนินการตรวจสอบสภาพประจำปี 2566 เงินคืนจากค่าใช้จ่ายในการตรวจสอบสภาพประจำปี 2566	137,937.02 - 0.33	- 93,687.00 -	137,937.02 44,250.02 44,250.35	• บัญชีเงินฝาก • บัญชีเงินฝาก • บัญชีเงินฝาก
	รวม	137,937.35	93,687.00	44,250.35	คงเหลือตามบัญชี 44,250.35 บาท
1 พ.ย. 66	ยอดยกมา เบิกค่าใช้จ่ายในการประชุม วันที่ 2 พ.ย. 66 (5,000 บาท)	44,250.35 -	- 5,000.00	44,250.35 39,250.35	• บัญชีเงินฝาก • บัญชีเงินฝาก
	รวม	44,250.35	5,000.00	39,250.35	คงเหลือตามบัญชี 39,250.35 บาท
15 พ.ย. 66	ยอดยกมา เงินคืนจากค่าใช้จ่ายในการประชุม วันที่ 2 พ.ย. 66 (635 บาท)	39,250.35 635.00	- -	39,250.35 39,885.35	• บัญชีเงินฝาก • บัญชีเงินฝาก
	รวม	39,885.35	-	39,885.35	คงเหลือตามบัญชี 39,885.35 บาท
31 ธ.ค. 66	ยอดยกมา ได้รับดอกเบี้ยจากธนาคาร 115.95 บาท	39,885.35 115.95	- -	39,885.35 40,001.30	• บัญชีเงินฝาก • บัญชีเงินฝาก
	รวม	40,001.30	-	40,001.30	คงเหลือตามบัญชี 40,001.30 บาท

บัญชีควบคุมสมุดธนาคารกรุงไทย สาขาแม่เมาะ เลขที่ 500-0-38115-7

กฟผ. (กองทุนเฝ้าระวังสุขภาพเหมืองแร่ลิทไนต์ ตำบลสบป่าด)

งบประมาณประจำปี 2566 จำนวนเงิน 100,000 บาท

วันเดือนปี	รายการ	รายรับ	รายจ่าย	คงเหลือ	หลักฐานประกอบ
19 ม.ค. 66	ยอดยกมา	59,900.22	-	59,900.22	• บุคบัญชีเงินฝาก
	รับเงินจาก กฟผ. ประจำปีงบประมาณ 2566	100,000.00	-	159,900.22	• บุคบัญชีเงินฝาก
	รวม	159,900.22	-	159,900.22	คงเหลือตามบัญชี 159,900.22 บาท
20 ก.พ. 66	ยอดยกมา	159,900.22	-	159,900.22	• บุคบัญชีเงินฝาก
	เบิกค่าใช้จ่ายในการประชุม วันที่ 21 ก.พ. 66 (3,500 บาท)	-	3,500.00	156,400.22	• บุคบัญชีเงินฝาก
	รวม	159,900.22	3,500.00	156,400.22	คงเหลือตามบัญชี 156,400.22 บาท
22 ก.พ. 66	ยอดยกมา	156,400.22	-	156,400.22	• บุคบัญชีเงินฝาก
	เงินคืนจากค่าใช้จ่ายในการประชุม วันที่ 21 ก.พ.66 (635 บาท)	635.00	-	157,035.22	• บุคบัญชีเงินฝาก
	รวม	157,035.22	-	157,035.22	คงเหลือตามบัญชี 157,035.22 บาท
21 เม.ย. 66	ยอดยกมา	157,035.22	-	157,035.22	• บุคบัญชีเงินฝาก
	เบิกค่าใช้จ่ายสำหรับดำเนินการตรวจสอบสุขภาพในวันที่ 27 เมษายน 2566	-	10,000.00	147,035.22	• บุคบัญชีเงินฝาก
	รวม	157,035.22	10,000.00	147,035.22	คงเหลือตามบัญชี 147,035.22 บาท
22 พ.ค. 66	ยอดยกมา	147,035.22	-	147,035.22	• บุคบัญชีเงินฝาก
	เงินคืนจากค่าใช้จ่ายในการตรวจสอบสุขภาพประจำปี 2566	1,678.00	-	148,713.22	• บุคบัญชีเงินฝาก
	รวม	148,713.22	-	148,713.22	คงเหลือตามบัญชี 148,713.22 บาท
30 มิ.ย. 66	ยอดยกมา	148,713.22	-	148,713.22	• บุคบัญชีเงินฝาก
	ได้รับดอกเบี้ยจากธนาคาร 295.22 บาท	295.22	-	149,008.44	• บุคบัญชีเงินฝาก
	รวม	149,008.44	-	149,008.44	คงเหลือตามบัญชี 149,008.44 บาท
4 ก.ค. 66	ยอดยกมา	149,008.44	-	149,008.44	• บุคบัญชีเงินฝาก
	เบิกค่าใช้จ่ายสำหรับดำเนินการตรวจสอบสุขภาพประจำปี 2566	-	93,687.00	55,321.44	• บุคบัญชีเงินฝาก
	เงินคืนจากค่าใช้จ่ายในการตรวจสอบสุขภาพประจำปี 2566	0.33	-	55,321.77	
	รวม	149,008.77	93,687.00	55,321.77	คงเหลือตามบัญชี 55,321.77 บาท
1 พ.ย. 66	ยอดยกมา	55,321.77	-	55,321.77	• บุคบัญชีเงินฝาก
	เบิกค่าใช้จ่ายในการประชุม วันที่ 2 พ.ย. 66 (3,500 บาท)	-	3,500.00	51,821.77	• บุคบัญชีเงินฝาก
	รวม	55,321.77	3,500.00	51,821.77	คงเหลือตามบัญชี 51,821.77 บาท
15 พ.ย. 66	ยอดยกมา	51,821.77	-	51,821.77	• บุคบัญชีเงินฝาก
	เงินคืนจากค่าใช้จ่ายในการประชุม วันที่ 2 พ.ย. 66 (170 บาท) *คืนเงินเกิน 10 บาท*	180.00	-	52,001.77	• บุคบัญชีเงินฝาก
	รวม	52,001.77	-	52,001.77	คงเหลือตามบัญชี 52,001.77 บาท
31 ธ.ค. 66	ยอดยกมา	52,001.77	-	52,001.77	• บุคบัญชีเงินฝาก
	ได้รับดอกเบี้ยจากธนาคาร 146.23 บาท	146.23	-	52,148.00	• บุคบัญชีเงินฝาก
	รวม	52,148.00	-	52,148.00	คงเหลือตามบัญชี 52,148.00 บาท

บัญชีควบคุมสมุดธนาคารกรุงไทย สาขาแม่เมาะ เลขที่ 500-0-38109-2

กฟผ. (กองทุนเฝ้าระวังสุขภาพเหมืองแร่ลิทไนต์ ตำบลบ้านดง)

งบประมาณประจำปี 2566 จำนวนเงิน 100,000 บาท

วันเดือนปี	รายการ	รายรับ	รายจ่าย	คงเหลือ	หลักฐานประกอบ/หมายเหตุ
19 ม.ค. 66	ยอดยกมา	64,502.06	-	64,502.06	• สมุดบัญชีเงินฝาก
	ได้รับเงินจาก กฟผ. งบประมาณปี 2566	100,000.00	-	164,502.06	• สมุดบัญชีเงินฝาก
	รวม	164,502.06	-	164,502.06	คงเหลือตามบัญชี 164,502.06 บาท
20 ก.พ. 66	ยอดยกมา	164,502.06	-	164,502.06	• สมุดบัญชีเงินฝาก
	เบิกเป็นค่าใช้จ่ายในการประชุมครั้งที่ 1 ประจำปี 2566	-	4,250.00	160,252.06	• สมุดบัญชีเงินฝาก
	รวม	164,502.06	4,250.00	160,252.06	คงเหลือตามบัญชี 160,252.06 บาท
21 เม.ย. 66	ยอดยกมา	160,252.06	-	160,252.06	• สมุดบัญชีเงินฝาก
	เบิกเป็นค่าใช้จ่ายในการตรวจสอบสุขภาพ ประจำปี 2566	-	10,000.00	150,252.06	• สมุดบัญชีเงินฝาก
	รวม	160,252.06	10,000.00	150,252.06	คงเหลือตามบัญชี 150,252.06 บาท
16 พ.ค. 66	ยอดยกมา	150,252.06	-	150,252.06	• สมุดบัญชีเงินฝาก
	ฝากเงินคงเหลือจากการตรวจสอบสุขภาพ ประจำปี 2566	1,678.00	-	151,930.06	• สมุดบัญชีเงินฝาก
	รวม	151,930.06	-	151,930.06	คงเหลือตามบัญชี 151,930.06 บาท
12 มิ.ย. 66	ยอดยกมา	151,930.06	-	151,930.06	• สมุดบัญชีเงินฝาก
	ฝากเงินคงเหลือจากการประชุมครั้งที่ 1 ประจำปี 2566	1,055.00	-	152,985.06	• สมุดบัญชีเงินฝาก
	รวม	152,985.06	-	152,985.06	คงเหลือตามบัญชี 152,985.06 บาท
30 มิ.ย. 66	ยอดยกมา	152,985.06	-	152,985.06	• สมุดบัญชีเงินฝาก
	ได้รับดอกเบี้ยจากธนาคาร	302.72	-	153,287.78	• สมุดบัญชีเงินฝาก
	รวม	153,287.78	-	153,287.78	คงเหลือตามบัญชี 153,287.78 บาท
4 ก.ค. 66	ยอดยกมา	153,287.78	-	153,287.78	• สมุดบัญชีเงินฝาก
	เบิกเป็นค่าตรวจสอบสุขภาพ ประจำปี 2566	-	93,687.00	59,600.78	• สมุดบัญชีเงินฝาก
	ฝากเงินคงเหลือจากการจ่ายค่าตรวจสอบสุขภาพ ประจำปี 2566	0.33	-	59,601.11	• สมุดบัญชีเงินฝาก
	รวม	153,288.11	93,687.00	59,601.11	คงเหลือตามบัญชี 59,600.78 บาท
1 พ.ย. 66	ยอดยกมา	59,601.11	-	59,601.11	• สมุดบัญชีเงินฝาก
	เบิกเป็นค่าใช้จ่ายในการประชุมครั้งที่ 2 ประจำปี 2566	-	4,250.00	55,351.11	• สมุดบัญชีเงินฝาก
	รวม	59,601.11	4,250.00	55,351.11	คงเหลือตามบัญชี 55,351.11 บาท
2 พ.ย. 66	ยอดยกมา	55,351.11	-	55,351.11	• สมุดบัญชีเงินฝาก
	เงินสดคงเหลือจากการประชุมครั้งที่ 2 ประจำปี 2566	1,325.00	-	56,676.11	• เงินสดคงเหลือ
	รวม	56,676.11	-	56,676.11	คงเหลือ 56,676.11 บาท
31 ธ.ค. 66	ยอดยกมา	56,676.11	-	56,676.11	• สมุดบัญชีเงินฝากและเงินสดคงเหลือ
	ได้รับดอกเบี้ยจากธนาคาร	156.66	-	56,832.77	• สมุดบัญชีเงินฝากและเงินสดคงเหลือ
	รวม	56,832.77	-	56,832.77	คงเหลือ 56,832.77 บาท

บัญชีควบคุมสมุดธนาคารกรุงไทย สาขาแม่เมาะ เลขที่ 500-0-38114-9

กฟผ. (กองทุนเฝ้าระวังสุขภาพเหมืองแร่ลิทไนต์ ตำบลจางเหนือ)

งบประมาณประจำปี 2566 จำนวนเงิน 100,000 บาท

วันเดือนปี	รายการ	รายรับ	รายจ่าย	คงเหลือ	หลักฐานประกอบ
19 ม.ค. 66	ยอดยกมา	66,834.16	-	66,834.16	• สมุดบัญชีเงินฝาก
	รับเงินงบประมาณจาก กฟผ. ประจำปี 2566	100,000.00	-	166,834.16	• สมุดบัญชีเงินฝาก
	รวม	166,834.16	-	166,834.16	คงเหลือตามบัญชี 166,834.16 บาท
20 ก.พ. 66	ยอดยกมา	166,834.16	-	166,834.16	• สมุดบัญชีเงินฝาก
	เบิกค่าเบี้ยประชุม และค่าอาหารว่างในการประชุมครั้งที่ 1/2566 วันที่ 21 ก.พ. 66	-	4,300.00	162,534.16	• สมุดบัญชีเงินฝาก + ใบเสร็จรับเงิน
	รวม	166,834.16	4,300.00	162,534.16	คงเหลือตามบัญชี 162,534.16 บาท
22 ก.พ. 66	ยอดยกมา	162,534.16	-	162,534.16	• สมุดบัญชีเงินฝาก
	ฝากเงินสดคงเหลือจากการประชุมครั้งที่ 1/2566 ประจำปี 2566	1,285.00	-	163,819.16	• สมุดบัญชีเงินฝาก
	รวม	163,819.16	-	163,819.16	คงเหลือตามบัญชี 163,819.16 บาท
21 เม.ย. 66	ยอดยกมา	163,819.16	-	163,819.16	• สมุดบัญชีเงินฝาก
	เบิกเป็นค่าใช้จ่ายสำหรับดำเนินการตรวจสอบสุขภาพ ประจำปี 2566 ในวันที่ 25 เม.ย. 66	-	10,000.00	153,819.16	• สมุดบัญชีเงินฝาก + ใบเสร็จรับเงิน
	รวม	163,819.16	10,000.00	153,819.16	คงเหลือตามบัญชี 153,819.16 บาท
16 พ.ค. 66	ยอดยกมา	153,819.16	-	153,819.16	• สมุดบัญชีเงินฝาก
	ฝากเงินสดคงเหลือจากการดำเนินการตรวจสอบสุขภาพ ประจำปี 2566	1,678.00	-	155,497.16	• สมุดบัญชีเงินฝาก
	รวม	155,497.16	-	155,497.16	คงเหลือตามบัญชี 155,497.16 บาท
30 มิ.ย. 66	ยอดยกมา	155,497.16	-	155,497.16	• สมุดบัญชีเงินฝาก
	ได้รับดอกเบี้ยจากธนาคาร	309.05	-	155,806.21	• สมุดบัญชีเงินฝาก
	รวม	155,806.21	-	155,806.21	คงเหลือตามบัญชี 155,806.21 บาท
4 ก.ค. 66	ยอดยกมา	155,806.21	-	155,806.21	• สมุดบัญชีเงินฝาก
	เบิกค่าตรวจสอบสุขภาพ ประจำปี 2566 + ค่าธรรมเนียม Cashier Cheques	-	93,687.00	62,119.21	• สมุดบัญชีเงินฝาก + ใบเสร็จรับเงิน
	ฝากเงินสดคงเหลือจากค่าตรวจสอบสุขภาพ ประจำปี 2566	0.33	-	62,119.54	• สมุดบัญชีเงินฝาก
	รวม	155,806.54	93,687.00	62,119.54	คงเหลือตามบัญชี 62,119.54 บาท
2 พ.ย. 66	ยอดยกมา	62,119.54	-	62,119.54	• สมุดบัญชีเงินฝาก
	เบิกค่าเบี้ยประชุม และค่าอาหารว่างในการประชุมครั้งที่ 2/2566 วันที่ 2 พ.ย. 66	-	4,450.00	57,669.54	• สมุดบัญชีเงินฝาก + ใบเสร็จรับเงิน
	รวม	62,119.54	4,450.00	57,669.54	คงเหลือตามบัญชี 57,669.54 บาท
13 พ.ย. 66	ยอดยกมา	57,669.54	-	57,669.54	• สมุดบัญชีเงินฝาก
	ฝากเงินสดคงเหลือจากการประชุมครั้งที่ 2/2566 ประจำปี 2566	2,170.00	-	59,839.54	• สมุดบัญชีเงินฝาก
	รวม	59,839.54	-	59,839.54	คงเหลือตามบัญชี 59,839.54 บาท
31 ธ.ค. 66	ยอดยกมา	59,839.54	-	59,839.54	• สมุดบัญชีเงินฝาก
	ได้รับดอกเบี้ยจากธนาคาร	164.78	-	60,004.32	• สมุดบัญชีเงินฝาก
	รวม	60,004.32	-	60,004.32	คงเหลือตามบัญชี 60,004.32 บาท

บัญชีควบคุมสมุดธนาคารกรุงไทย สาขาแม่เมาะ เลขที่ 500-0-38107-6
 กฟผ. (กองทุนเฝ้าระวังสุขภาพเหมืองแร่ลิโตนต์ ตำบลนาสัก)
 งประมาณประจำปี 2566 จำนวนเงิน 100,000 บาท

วันเดือนปี	รายการ	รายรับ	รายจ่าย	คงเหลือ	หลักฐานประกอบ
19 ม.ค. 66	ยอดยกมา รับเงินจาก กฟผ. ประจำปีงบประมาณ 2566 รวม	63,694.89 100,000.00 163,694.89	- - -	63,694.89 163,694.89 163,694.89	• บัญชีเงินฝาก • บัญชีเงินฝาก คงเหลือตามบัญชี 163,694.89 บาท
20 ก.พ. 66	ยอดยกมา เบิกค่าเบี้ยประชุม และค่าอาหารว่าง ครั้งที่ 1/2566 วันที่ 21 ก.พ. 66 รวม	163,694.89 - 163,694.89	- 3,500.00 3,500.00	163,694.89 160,194.89 160,194.89	• บัญชีเงินฝาก • บัญชีเงินฝาก+ใบเสร็จรับเงิน คงเหลือตามบัญชี 160,194.89 บาท
21 เม.ย. 66	ยอดยกมา เบิกเป็นค่าใช้จ่ายในการตรวจสอบสุขภาพ ประจำปี 2566 รวม	160,194.89 - 160,194.89	- 10,000.00 10,000.00	160,194.89 150,194.89 150,194.89	• บัญชีเงินฝาก • บัญชีเงินฝาก+ใบเสร็จรับเงิน คงเหลือตามบัญชี 150,194.89 บาท
16 พ.ค. 66	ยอดยกมา ฝากเงินสดคงเหลือจากงานตรวจสอบสุขภาพฯ ประจำปี 2566 รวม	150,194.89 1,678.00 151,872.89	- - -	150,194.89 151,872.89 151,872.89	• บัญชีเงินฝาก • บัญชีเงินฝาก คงเหลือตามบัญชี 151,872.89 บาท
30 มิ.ย. 66	ยอดยกมา ได้รับดอกเบี้ยจากธนาคาร รวม	151,872.89 301.96 152,174.85	- - -	151,872.89 152,174.85 152,174.85	• บัญชีเงินฝาก • บัญชีเงินฝาก คงเหลือตามบัญชี 152,174.85 บาท
4 ก.ค. 66	ยอดยกมา เบิกค่าตรวจสอบสุขภาพฯ ประจำปี 2566 ฝากเงินสดคงเหลือจากค่าตรวจสอบสุขภาพฯ ประจำปี 2566 รวม	152,174.85 - 0.33 152,175.18	- 93,687.00 - 93,687.00	152,174.85 58,487.85 58,488.18 58,488.18	• บัญชีเงินฝาก • บัญชีเงินฝาก+ใบเสร็จรับเงิน • บัญชีเงินฝาก คงเหลือตามบัญชี 58,488.18 บาท
1 พ.ย. 66	ยอดยกมา เบิกค่าเบี้ยประชุม และค่าอาหารว่าง ครั้งที่ 2/2566 วันที่ 2 พ.ย. 66 เบิกเงินส่วนเกินที่สำรองจ่ายเงินส่วนต่างในการประชุม ครั้งที่ 1/2566 รวม	58,488.18 - - 58,488.18	- 4,750.00 145.00 4,895.00	58,488.18 53,738.18 53,593.18 53,593.18	• บัญชีเงินฝาก • บัญชีเงินฝาก+ใบเสร็จรับเงิน • บัญชีเงินฝาก+ใบเสร็จรับเงิน คงเหลือตามบัญชี 53,593.18 บาท
13 พ.ย. 66	ยอดยกมา ฝากเงินสดคงเหลือจากการประชุมครั้งที่ 2/2566 รวม	53,593.18 1,405.00 54,998.18	- - -	53,593.18 54,998.18 54,998.18	• บัญชีเงินฝาก • บัญชีเงินฝาก คงเหลือตามบัญชี 54,998.18 บาท
31 ธ.ค. 66	ยอดยกมา ได้รับดอกเบี้ยจากธนาคาร รวม	54,998.18 154.19 55,152.37	- - -	54,998.18 55,152.37 55,152.37	• บัญชีเงินฝาก • บัญชีเงินฝาก คงเหลือตามบัญชี 55,152.37 บาท

บัญชีควบคุมสมุดรณาคารกรุงเทพ สาขาแม่เมาะ เลขที่ 500-0-38144-0

กฟผ. (กองทุนเฝ้าระวังสุขภาพเหมืองแร่ลิทอนต์ ตำบลบ้านเสด็จ)

งบประมาณประจำปี 2566 จำนวนเงิน 100,000 บาท

วันเดือนปี	รายการ	รายรับ	รายจ่าย	คงเหลือ	หลักฐานประกอบ
19 ม.ค. 66	ยอดยกมา	54,862.56	-	54,862.56	• บัญชีเงินฝาก
	ได้รับเงินจาก กฟผ. ปีงบประมาณ 2566	100,000.00	-	154,862.56	• บัญชีเงินฝาก
	รวม	154,862.56	-	154,862.56	คงเหลือตามบัญชี 154,862.56 บาท
20 ก.พ. 66	ยอดยกมา	154,862.56	-	154,862.56	• บัญชีเงินฝาก
	เบิกเป็นค่าใช้จ่ายในการประชุมครั้งที่ 1 ประจำปี 2566	-	5,300.00	149,562.56	• บัญชีเงินฝาก
	รวม	149,562.56	5,300.00	149,562.56	คงเหลือตามบัญชี 149,562.56 บาท
21 เม.ย. 66	ยอดยกมา	149,562.56	-	149,562.56	• บัญชีเงินฝาก
	เบิกเป็นค่าใช้จ่ายในการตรวจสอบสุขภาพประชาชน ประจำปี 2566	-	10,000.00	139,562.56	• บัญชีเงินฝาก
	รวม	149,562.56	10,000.00	139,562.56	คงเหลือตามบัญชี 139,562.56 บาท
16 พ.ค. 66	ยอดยกมา	139,562.56	-	139,562.56	• บัญชีเงินฝาก
	ฝากเงินเหลือจากการตรวจสอบสุขภาพประจำปี 2566	1,678.00	-	141,240.56	• บัญชีเงินฝาก
	รวม	141,240.56	-	141,240.56	คงเหลือตามบัญชี 141,240.56 บาท
12 มิ.ย. 66	ยอดยกมา	141,240.56	-	141,240.56	• บัญชีเงินฝาก
	ฝากเงินคงเหลือจากการประชุมครั้งที่ 1 ประจำปี 2566	2,000.00	-	143,240.56	• บัญชีเงินฝาก
	รวม	143,240.56	-	143,240.56	คงเหลือตามบัญชี 143,240.56 บาท
30 มิ.ย. 66	ยอดยกมา	143,240.56	-	143,240.56	• บัญชีเงินฝาก
	ได้รับดอกเบี้ยจากรณาคาร	281.79	-	143,522.35	• บัญชีเงินฝาก
	รวม	143,522.35	-	143,522.35	คงเหลือตามบัญชี 143,522.35 บาท
4 ก.ค. 66	ยอดยกมา	143,522.35	-	143,522.35	• บัญชีเงินฝาก
	เบิกค่าใช้จ่ายในการตรวจสอบสุขภาพประจำปี 2566	-	93,687.00	49,835.35	• บัญชีเงินฝาก
	คืนเงินคงเหลือจากการจ่ายค่าตรวจสอบสุขภาพ	0.33	-	49,835.68	• บัญชีเงินฝาก
	รวม	143,522.68	93,687.00	49,835.68	คงเหลือตามบัญชี 49,835.68 บาท
1 พ.ย. 66	ยอดยกมา	49,835.68	-	49,835.68	• บัญชีเงินฝาก
	เบิกเป็นค่าใช้จ่ายในการประชุมครั้งที่ 2 ประจำปี 2566	-	5,300.00	44,535.68	• บัญชีเงินฝาก
	รวม	44,535.68	5,300.00	44,535.68	คงเหลือตามบัญชี 44,535.68 บาท
2 พ.ย. 66	ยอดยกมา	44,535.68	-	44,535.68	• บัญชีเงินฝาก
	เงินสดคงเหลือจากการประชุมครั้งที่ 2 ประจำปี 2566	395	-	44,930.68	• เงินสดคงเหลือ
	รวม	44,930.68	-	44,930.68	คงเหลือ 44,930.68 บาท
31 ธ.ค. 66	ยอดยกมา	44,930.68	-	44,930.68	• บัญชีเงินฝาก และเงินสดคงเหลือ
	ได้รับดอกเบี้ยจากรณาคาร	129.91	-	45,060.59	• บัญชีเงินฝาก และเงินสดคงเหลือ
	รวม	45,060.59	-	45,060.59	คงเหลือ 45,060.59 บาท

เอกสารแนบ ๙

แผนดำเนินงานโครงการกองทุนพัฒนาหมู่บ้านรอบพื้นที่เหมือง
แร่ลิกไนต์และโครงการตรวจสอบสุขภาพประชาชนโดยรอบ
โครงการเหมืองแร่ลิกไนต์ประจำปี ๒๕๖๗

๑. แผนงานโครงการพัฒนาหมู่บ้านรอบพื้นที่เหมืองแร่ ประจำปี ๒๕๖๗ (รวม ๖ ตำบล)

กิจกรรม	ปี ๒๕๖๗												ผู้รับผิดชอบ	
	ม.ค.	ก.พ.	มี.ค.	เม.ย.	พ.ค.	มิ.ย.	ก.ค.	ส.ค.	ก.ย.	ต.ค.	พ.ย.	ธ.ค.		
๑. การประชุมพิจารณาแผนการดำเนินงาน ๒๕๖๗	■													คณะกรรมการฯ
๒. เสนอโครงการพัฒนาหมู่บ้านของแต่ละตำบล และดำเนินกิจกรรมโครงการพัฒนาฯ (พิจารณาโดย คณะกรรมการฯ แต่ละตำบล)		■	■	■	■	■	■							คณะกรรมการฯ
๓. ติดตามความคืบหน้าโครงการพัฒนาฯ				■	■	■	■	■	■	■				คณะกรรมการฯ
๔. ประชุมเพื่อสรุปผลการดำเนินงาน										■	■	■	■	คณะกรรมการฯ
๕. จัดทำรายงานสรุปผลการดำเนินงานส่งให้หน่วยงานราชการ													■	คณะกรรมการฯ

หมายเหตุ ๑. ■ แผนงาน ■ ปฏิบัติจริง
 ๒. แผนการดำเนินการอาจมีการเปลี่ยนแปลงได้ตามความเหมาะสม

๒. แผนงานโครงการตรวจสอบสุขภาพประชาชนหรือกิจกรรมเฝ้าระวังสุขภาพประชาชน ประจำปี ๒๕๖๗ (รวม ๖ ตำบล)

กิจกรรม	ปี ๒๕๖๗												ผู้รับผิดชอบ	
	ม.ค.	ก.พ.	มี.ค.	เม.ย.	พ.ค.	มิ.ย.	ก.ค.	ส.ค.	ก.ย.	ต.ค.	พ.ย.	ธ.ค.		
๑. ประชุมพิจารณาแผนดำเนินงานประจำปี ๒๕๖๗ และเตรียมการตรวจสอบสุขภาพฯ ประจำปี ๒๕๖๗	■													คณะกรรมการฯ
๒. รวบรวมรายชื่อผู้ที่ต้องการตรวจสอบสุขภาพ และผู้ที่ต้องเฝ้าระวังเป็นพิเศษ (กลุ่มที่มีผล X-ray ผิดปกติ)	■													คณะกรรมการฯ
๓. ทำเรื่องจ้างหน่วยงานตรวจสอบสุขภาพ	■													คณะกรรมการฯ
๔. ตรวจสอบสุขภาพประชาชน		■	■											โรงพยาบาลแม่เกาะ
๕. รวบรวมข้อมูลจัดทำ Data Base ประชุมเพื่อสรุปผลการดำเนินงาน				■	■	■	■	■	■					คณะกรรมการฯ
๖. ประชุมชี้แจงผลการตรวจสอบสุขภาพฯ										■	■			คณะกรรมการฯ ร่วมกับหน่วยงานตรวจสอบสุขภาพ
๗. จัดทำรายงานสรุปผลการตรวจสอบสุขภาพส่งให้หน่วยงานราชการ													■	คณะกรรมการฯ

หมายเหตุ ๑. ■ แผนงาน ■ ปฏิบัติจริง
 ๒. แผนการดำเนินการอาจมีการเปลี่ยนแปลงได้ตามความเหมาะสม